

สารสนเทศเกี่ยวกับการให้สัตยาบันในการให้ความช่วยเหลือทางการเงินแก่บุคคลที่เกี่ยวข้องกัน
ของบริษัท เอ็นอาร์ อินสแตนซ์ โปรดิวซ์ จำกัด (มหาชน)

ข้อมูลเบื้องต้นของบริษัท เอ็นอาร์ อินสแตนซ์ โปรดิวซ์ จำกัด (มหาชน)

บริษัท เอ็นอาร์ อินสแตนซ์ โปรดิวซ์ จำกัด (มหาชน) (“บริษัท” หรือ “NRF”) และบริษัทในกลุ่ม ได้มีการให้และรับความช่วยเหลือทางการเงินกับบริษัท เอเชียน ฟู้ด คอร์ปอเรชั่น จำกัด (“AFC”) ซึ่งเป็นผู้ถือหุ้นใหญ่ของบริษัท ในช่วงระหว่างเดือนกุมภาพันธ์ 2565 – 30 กันยายน 2567 โดยมีขนาดรายการดังนี้

1) การให้ความช่วยเหลือทางการเงิน

ขนาดรายการให้ความช่วยเหลือทางการเงินเท่ากับร้อยละ 4.46 ถึงร้อยละ 25.04 ของสินทรัพย์ที่มีตัวตนสุทธิของบริษัท รายการดังกล่าวเป็นรายการที่ต้องขออนุมัติจากที่ประชุมผู้ถือหุ้นของบริษัทด้วยคะแนนเสียงไม่น้อยกว่า 3 ใน 4 ของจำนวนเสียงทั้งหมดของผู้ถือหุ้นที่มาประชุม และมีสิทธิออกเสียงลงคะแนนโดยไม่นับส่วนของผู้ถือหุ้นที่มีส่วนได้เสีย

หมายเหตุ การคำนวณขนาดรายการ คำนวณจากการนับรวมรายการที่เกิดขึ้นในระหว่าง 6 เดือนก่อนวันที่มีการตกลงเข้าทำรายการ และงบการเงินที่ใช้อ้างอิงตามช่วงเวลาของการทำรายการนั้นๆ ดังรายละเอียดตารางข้อมูลการให้ความช่วยเหลือทางการเงินในหน้า 9 – 13

2) การรับความช่วยเหลือทางการเงิน

ขนาดรายการรับความช่วยเหลือทางการเงินเท่ากับร้อยละ 0.01 ของสินทรัพย์ที่มีตัวตนสุทธิของบริษัท รายการดังกล่าวเป็นรายการขนาดเล็กที่ต้องขออนุมัติจากฝ่ายจัดการของบริษัท

1. วัน เดือน ปี ที่ทำรายการ

บริษัทและบริษัทย่อยมีการให้และรับความช่วยเหลือทางการเงินระหว่างกันในช่วงระยะเวลาตั้งแต่ เดือนกุมภาพันธ์ 2565 – 30 กันยายน 2567

2. คู่สัญญาที่เกี่ยวข้อง

รายการให้ความช่วยเหลือทางการเงิน	
ผู้กู้	บริษัท เอเชียน ฟู้ด คอร์ปอเรชั่น จำกัด (“AFC”)
ผู้ให้กู้	บริษัท เอ็นอาร์ อินสแตนซ์ โปรดิวซ์ จำกัด (มหาชน) (“บริษัท” หรือ “NRF”) บริษัท รีเจนเนอร์เรชั่น แคปปิตอล จำกัด (“RCL”) บริษัท เอ็นอาร์เอฟ คอนซุมเมอร์ จำกัด (“NRFC”) บริษัท โนฟ ฟู้ดส์ จำกัด (“Nove”) บริษัท รีเจนเนอร์เรชั่น แคปปิตอล เคย์แมน จำกัด (“RCL Cayman”)
รายการรับความช่วยเหลือทางการเงิน	
ผู้กู้	บริษัท เอ็นอาร์ อินสแตนซ์ โปรดิวซ์ จำกัด (มหาชน) (“บริษัท” หรือ “NRF”) บริษัท รีเจนเนอร์เรชั่น แคปปิตอล จำกัด (“RCL”) บริษัท เอ็นอาร์เอฟ คอนซุมเมอร์ จำกัด (“NRFC”) บริษัท โนฟ ฟู้ดส์ จำกัด (“Nove”) บริษัท รีเจนเนอร์เรชั่น แคปปิตอล เคย์แมน จำกัด (“RCL Cayman”)
ผู้ให้กู้	บริษัท เอเชียน ฟู้ด คอร์ปอเรชั่น จำกัด (“AFC”)

ความสัมพันธ์ที่เกี่ยวข้อง

คู่สัญญาที่เกี่ยวข้อง	ความสัมพันธ์กับบริษัท
บริษัท โนฟ ฟู้ดส์ จำกัด ("Nove")	บริษัทย่อยที่บริษัทถือหุ้นร้อยละ 100
บริษัท รีเจนเนอร์เรชั่น แคปิตอล จำกัด ("RCL")	บริษัทย่อยที่บริษัทถือหุ้นร้อยละ 100
บริษัท รีเจนเนอร์เรชั่น แคปิตอล เคย์แมน จำกัด ("RCL Cayman")	บริษัทย่อยที่บริษัทถือหุ้นร้อยละ 100
บริษัท เอ็นอาร์เอฟ คอนซูมเมอร์ จำกัด ("NRFC")	บริษัทย่อยที่บริษัทถือหุ้นร้อยละ 99.70
บริษัท เอเชียน ฟู้ด คอร์ปอเรชั่น จำกัด ("AFC")	<ul style="list-style-type: none"> ผู้ถือหุ้นใหญ่ของบริษัท ณ วันที่ 18 ตุลาคม 2567 ถือหุ้นร้อยละ 13.68 บริษัทและ AFC มีกรรมการผู้มีอำนาจร่วมกัน ได้แก่ นายแดน ปฐมวาณิชย์ และนางสาวเพ็ญอุไร ไชยชัชวาล

บริษัท เอเชียน ฟู้ด คอร์ปอเรชั่น จำกัด ประกอบธุรกิจการลงทุน โดยมีรายชื่อผู้ถือหุ้น ณ วันที่ 3 พฤษภาคม 2567 (ข้อมูลล่าสุด) ประกอบด้วย

รายชื่อผู้ถือหุ้น	จำนวนหุ้น	สัดส่วนการถือหุ้น (ร้อยละ)
1. บริษัท พัฒนาสุข 2015 จำกัด	20,386,359	51.00
2. DPS Corporation Limited	17,365,700	43.44
3. บริษัท ธนทัตพัฒนา จำกัด	2,221,191	5.56
จำนวนหุ้นทั้งหมด	39,973,250	100.00

บริษัท พัฒนาสุข 2015 จำกัด ประกอบธุรกิจการลงทุน โดยมีรายชื่อผู้ถือหุ้น ณ วันที่ 7 พฤษภาคม 2567 (ข้อมูลล่าสุด) ประกอบด้วย

รายชื่อผู้ถือหุ้น	จำนวนหุ้น	สัดส่วนการถือหุ้น (ร้อยละ)
1. บริษัท ธนทัตพัฒนา จำกัด	263,925	51.00
2. DPS Corporation Limited	253,574	49.00
3. นางเบญจมาศ อ่อนศรี	1	<0.01
จำนวนหุ้นทั้งหมด	517,500	100.00

DPS Corporation Limited ประกอบธุรกิจการลงทุน โดยมีรายชื่อผู้ถือหุ้น ประกอบด้วย

รายชื่อผู้ถือหุ้น	จำนวนหุ้น	สัดส่วนการถือหุ้น (ร้อยละ)
1. บริษัท ธนทัตพัฒนา จำกัด	1	100.00
จำนวนหุ้นทั้งหมด	1	100.00

บริษัท ธนพัฒน์ จำกัด ประกอบธุรกิจการลงทุน โดยมีรายชื่อผู้ถือหุ้น ณ วันที่ 7 พฤษภาคม 2567 (ข้อมูลล่าสุด) ประกอบด้วย

รายชื่อผู้ถือหุ้น	จำนวนหุ้น	สัดส่วนการถือหุ้น (ร้อยละ)
1. นางสาวพวงทอง ศิริรัตน์ (ภรรยาของนายแดน ปฐมวาณิชย์)	7,581,000	76.00
2. เด็กชายกรรณณันย์ ปฐมวาณิชย์ (บุตรชายของนายแดน ปฐมวาณิชย์)	798,000	8.00
3. เด็กหญิงณารา ปฐมวาณิชย์ (บุตรสาวของนายแดน ปฐมวาณิชย์)	798,000	8.00
4. เด็กชายศิริน ปฐมวาณิชย์ (บุตรชายของนายแดน ปฐมวาณิชย์)	798,000	8.00
จำนวนหุ้นทั้งหมด	9,975,000	100.00

3. ลักษณะการทำรายการ

รายการให้ความช่วยเหลือทางการเงิน

รูปแบบการกู้ยืมเงิน	: เงินทตรง และตัวสัญญาใช้เงิน
อัตราดอกเบี้ย	: ร้อยละ 0.00 – 6.50 ต่อปี
ระยะเวลาการกู้ยืมแต่ละครั้ง	: เมื่อทวงถาม
หลักประกัน	: ไม่มี

รายการรับความช่วยเหลือทางการเงิน

รูปแบบการกู้ยืมเงิน	: เงินทตรง และตัวสัญญาใช้เงิน
อัตราดอกเบี้ย	: เฉพาะบางรายการ โดยมีอัตราดอกเบี้ยร้อยละ 6.50 ต่อปี
ระยะเวลาการกู้ยืมแต่ละครั้ง	: เมื่อทวงถาม
หลักประกัน	: ไม่มี

เหตุผลและความจำเป็นในการเข้าทำรายการ

1) การให้ความช่วยเหลือทางการเงิน

วัตถุประสงค์เพื่อช่วยเหลือทางการเงินระยะสั้นแก่ AFC โดยส่วนใหญ่เพื่อชำระเงินต้นและดอกเบี้ยของ AFC ที่กู้ยืมเงินมาเพื่อให้ความช่วยเหลือบริษัทและบริษัทในกลุ่ม รวมทั้งเพื่อบริหารสภาพคล่องทางการเงินคงเหลือของบริษัทและบริษัทย่อย ซึ่งการช่วยเหลือทางการเงินดังกล่าวมีการชำระหนี้กันทั้งหมดแล้ว

ตารางแสดงการเคลื่อนไหวของรายการให้ความช่วยเหลือทางการเงิน

หน่วย: บาท

งวด	ยอดเงินให้ความช่วยเหลือ	ยอดชำระคืนเงินให้ความช่วยเหลือ	สิ้นงวด	อัตราดอกเบี้ย (ร้อยละ)	เงินสดและรายการเทียบเท่าเงินสด
ไตรมาส 1/2565	-	-	-	-	161,605,000
ไตรมาส 2/2565	-	-	-	-	283,013,000
ไตรมาส 3/2565	30,000,000	-30,000,000	-	ไม่คิดดอกเบี้ย	219,473,000
ไตรมาส 4/2565	-	-	-	-	437,694,000
ไตรมาส 1/2566	-	-	-	-	430,993,000
ไตรมาส 2/2566	118,470,000	-118,470,000	-	0.00 – 1.75	927,988,000
ไตรมาส 3/2566	151,100,300	-151,100,300	-	ไม่คิดดอกเบี้ย	242,879,000

หน่วย: บาท

งวด	ยอดเงินให้ความช่วยเหลือ	ยอดชำระคืนเงินให้ความช่วยเหลือ	สิ้นงวด	อัตราดอกเบี้ย (ร้อยละ)	เงินสดและรายการเทียบเท่าเงินสด
ไตรมาส 4/2566	200,264,000	-121,264,000	79,000,000	0.00 – 6.50	78,214,000
ไตรมาส 1/2567	252,660,000	-272,800,000	58,860,000	0.00 – 4.65	225,007,000
ไตรมาส 2/2567	407,042,907	-457,020,000	8,882,908	4.90	214,935,000
ไตรมาส 3/2567	-	-8,882,908	-	4.90	-

การบริหารสภาพคล่องของบริษัทและบริษัทย่อย กรณีที่บริษัทและบริษัทย่อยประสบปัญหาการขาดสภาพคล่อง บริษัทและบริษัทย่อยจะมีการจัดหาแหล่งเงินทุนเพิ่มเติมจากธนาคาร สถาบันการเงินต่าง ๆ รวมถึงการขอความช่วยเหลือจากผู้ถือหุ้นรายใหญ่ เพื่อช่วยเสริมสภาพคล่องให้กับบริษัทและบริษัทย่อย และเมื่อบริษัทมีสภาพคล่อง/เงินสดคงเหลือ ก็จะมีการบริหารจัดการโดยนำไปลงทุนกับสถาบันการเงินหรือให้กู้แก่บริษัทที่เกี่ยวข้องกัน ซึ่งมีความเสี่ยงต่ำ เพื่อให้ได้รับอัตราผลตอบแทนเฉลี่ยสูงกว่าอัตราดอกเบี้ยเงินฝากธนาคาร

ฝ่ายจัดการเห็นว่า AFC ซึ่งเป็นผู้ถือหุ้นรายใหญ่ของบริษัทได้ให้ความช่วยเหลือทางการเงินแก่บริษัทและบริษัทย่อย จึงได้ให้ความช่วยเหลือทางการเงินระยะสั้นแก่ AFC โดยคิดอัตราดอกเบี้ยสูงกว่าอัตราดอกเบี้ยระยะสั้นจากสถาบันการเงิน และสำหรับรายการที่ไม่ได้คิดดอกเบี้ยที่เกิดขึ้น สาเหตุเนื่องมาจากการให้ความช่วยเหลือทางการเงินในช่วงระยะเวลาสั้น ๆ โดยฝ่ายจัดการพิจารณาแล้วเห็นว่า AFC มีความสามารถในการชำระคืนหนี้สินแก่บริษัท เนื่องจากเห็นว่า AFC มีความสามารถในการเข้าถึงแหล่งเงินทุนของสถาบันการเงิน รวมไปถึงบริษัทเงินทุนหลักทรัพย์

ทั้งนี้ จากการที่ฝ่ายจัดการเข้าใจคลาดเคลื่อน ในหลักเกณฑ์การคำนวณการทดสอบขนาดรายการการให้ความช่วยเหลือทางการเงิน โดยเข้าใจว่าพิจารณาจาก ยอดคงเหลือ ณ วันสิ้นไตรมาส ฝ่ายจัดการจึงไม่ได้ดำเนินการนำเสนอรายการให้ความช่วยเหลือทางการเงินดังกล่าว ต่อคณะกรรมการตรวจสอบและคณะกรรมการบริษัท แต่หลังจากทราบว่าการทำรายการดังกล่าวปฏิบัติไม่ถูกต้องตามหลักเกณฑ์การเข้าทำรายการที่เกี่ยวข้องกันกับบุคคลที่เกี่ยวข้องกัน ฝ่ายจัดการจึงได้ดำเนินการคำนวณขนาดของรายการ และได้นำเสนอต่อคณะกรรมการตรวจสอบ คณะกรรมการบริษัท และเสนอต่อผู้ถือหุ้นเพื่อขอสัตยาบัน

โดยที่ประชุมคณะกรรมการตรวจสอบ ครั้งที่ 8/2567 เมื่อวันที่ 23 กันยายน 2567 ได้ให้ความเห็นว่ารายการให้ความช่วยเหลือทางการเงินแก่บุคคลที่เกี่ยวข้องกันที่เกิดขึ้น เป็นการให้ความช่วยเหลือระยะสั้น และบริษัทได้รับเงินคืนเรียบร้อยแล้ว อย่างไรก็ตาม การคิดอัตราดอกเบี้ย คณะกรรมการตรวจสอบมีความเห็นว่าการคิดอัตราดอกเบี้ยและไม่คิดดอกเบี้ยที่เกิดขึ้นมีความไม่เหมาะสม ฝ่ายจัดการควรคิดดอกเบี้ยให้สอดคล้องกับต้นทุนทางการเงินของบริษัท จึงมีความเห็นให้ใช้อัตราดอกเบี้ยของหุ้นกู้ร้อยละ 6.75 ต่อปี (ซึ่งเป็นอัตราดอกเบี้ยในการกู้ยืมเงินสูงสุด) บวกค่าใช้จ่ายในการออกหุ้นกู้ร้อยละ 0.61 ต่อปี และส่วนเพิ่มร้อยละ 0.25 ต่อปี ดังนั้น อัตราดอกเบี้ยสำหรับการให้ความช่วยเหลือทางการเงิน จึงเท่ากับร้อยละ 7.61 ต่อปี และเพื่อให้เกิดความเป็นธรรมทั้งสองฝ่าย จึงเห็นควรคิดอัตราดอกเบี้ยดังกล่าวทั้งรายการให้ความช่วยเหลือและรับความช่วยเหลือทางการเงิน นอกจากนี้คณะกรรมการตรวจสอบได้กำชับให้ดำเนินการจัดทำคู่มือขั้นตอนการปฏิบัติงาน สำหรับควบคุมการทำรายการที่เกี่ยวข้องกันทั้งหมดของบริษัท เพื่อป้องกันไม่ให้เกิดความผิดพลาดขึ้นอีกในอนาคต

โดยที่ประชุมคณะกรรมการบริษัท ครั้งที่ 17/2567 เมื่อวันที่ 1 ตุลาคม 2567 ได้มีมติรับทราบการให้ความช่วยเหลือทางการเงินและมีความเห็นเช่นเดียวกับคณะกรรมการตรวจสอบ จึงมีมติอนุมัติอัตราดอกเบี้ยดังกล่าว และให้คิดอัตราดอกเบี้ยทั้งรายการให้ความช่วยเหลือและรับความช่วยเหลือทางการเงินตามความเห็นของคณะกรรมการตรวจสอบ

2) การรับความช่วยเหลือทางการเงิน

วัตถุประสงค์เพื่อเป็นเงินทุนหมุนเวียน สนับสนุนให้การดำเนินธุรกิจเป็นไปอย่างมีประสิทธิภาพ และสามารถเข้าถึงแหล่งเงินทุนในระหว่างการเจรจาขอวงเงินกู้เพิ่มเติมกับสถาบันการเงิน

ในช่วงปี 2565 - 2566 บริษัทและบริษัทย่อยมีความจำเป็นต้องชำระเงินลงทุน และใช้เป็นเงินทุนหมุนเวียนของบริษัทและบริษัทย่อย ฝ่ายจัดการจึงเห็นว่าบริษัทและบริษัทย่อยมีความจำเป็นต้องขอรับความช่วยเหลือทางการเงินจาก AFC โดยบริษัทและบริษัทย่อยได้ชำระหนี้ค้ำ AFC เมื่อมีสภาพคล่องเพียงพอสำหรับปี 2567 บริษัทขาดสภาพคล่องระยะสั้น เนื่องจากธนาคารได้เรียกชำระเงินกู้ระยะสั้น คือ Promissory Note และ Packing Credit ตั้งแต่ไตรมาส 3 ปี 2566 ประกอบกับบริษัทมีผลขาดทุนสุทธิ จากการด้อยค่าเงินลงทุนในไตรมาส 2 ปี 2566 จึงต้องขอรับความช่วยเหลือทางการเงินจาก AFC ด้วย สำหรับการคำนวณขนาดรายการรับความช่วยเหลือทางการเงินจาก AFC โดยส่วนใหญ่ไม่มีการคิดดอกเบี้ยจึงไม่มีการคำนวณขนาดรายการ ยกเว้นรายการรับความช่วยเหลือทางการเงินกับบริษัทย่อยที่เกิดขึ้นในเดือนสิงหาคม ปี 2566 ดังนั้นรายการรับความช่วยเหลือทางการเงินที่เกิดขึ้นทั้งหมด ฝ่ายจัดการจึงไม่ได้นำเสนอต่อคณะกรรมการตรวจสอบและคณะกรรมการบริษัทแต่อย่างใด

คณะกรรมการตรวจสอบ และคณะกรรมการบริษัทรับทราบรายการรับความช่วยเหลือทางการเงิน จึงได้มีมติให้มีการคิดอัตราผลตอบแทนที่เป็นธรรมแก่ทั้งสองฝ่าย โดยให้คิดอัตราดอกเบี้ยในอัตราร้อยละ 7.61 ต่อปี (คำนวณจากอัตราดอกเบี้ยหุ้นกู้ของบริษัทร้อยละ 6.75 ต่อปี (ซึ่งเป็นอัตราดอกเบี้ยในการกู้ยืมเงินสูงสุด) บวกค่าใช้จ่ายในการออกหุ้นกู้ร้อยละ 0.61 ต่อปี บวกส่วนเพิ่ม (Margin) ร้อยละ 0.25 ต่อปี) เพื่อสะท้อนต้นทุนทางการเงินที่แท้จริงของบริษัท ทั้งในส่วนของการให้และรับความช่วยเหลือทางการเงิน

4. ขนาดของการทำรายการ

การเข้าทำรายการดังกล่าวเป็นรายการที่เกี่ยวข้องกันประเภทให้และรับความช่วยเหลือทางการเงินแก่บริษัทที่เกี่ยวข้องกัน ตามประกาศคณะกรรมการกำกับตลาดทุน ที่ ทจ. 21/2551 เรื่องหลักเกณฑ์ในการทำรายการที่เกี่ยวข้องกันลงวันที่ 31 สิงหาคม 2551 และที่แก้ไขเพิ่มเติม และประกาศคณะกรรมการตลาดหลักทรัพย์แห่งประเทศไทย ที่ บจ.ป 22-01 เรื่อง การเปิดเผยข้อมูลและการปฏิบัติของบริษัทจดทะเบียนในรายการที่เกี่ยวข้องกัน พ.ศ. 2546 ลงวันที่ 19 พฤศจิกายน 2546 และที่แก้ไขเพิ่มเติม

คณะกรรมการตรวจสอบ และคณะกรรมการบริษัท จึงได้มีมติให้มีการคิดอัตราผลตอบแทนที่เป็นธรรมแก่ทั้งสองฝ่าย จึงมีมติให้คิดอัตราดอกเบี้ยในอัตราร้อยละ 7.61 ต่อปี (คำนวณจากอัตราดอกเบี้ยหุ้นกู้ของบริษัทร้อยละ 6.75 ต่อปี (ซึ่งเป็นอัตราดอกเบี้ยในการกู้ยืมเงินสูงสุด) บวกค่าใช้จ่ายในการออกหุ้นกู้ร้อยละ 0.61 ต่อปี บวกส่วนเพิ่ม (Margin) ร้อยละ 0.25 ต่อปี) เพื่อสะท้อนต้นทุนทางการเงินที่แท้จริงของบริษัท ทั้งในส่วนของการให้และรับความช่วยเหลือทางการเงิน

การคำนวณดอกเบี้ยที่ต้องชำระเพิ่มเติมจะคำนวณจากเงินกู้ยืมสุทธิในแต่ละปี อ้างอิงอัตราดอกเบี้ยข้างต้น เพื่อเป็นการชดเชยดอกเบี้ย โดยมีรายละเอียด ดังนี้

การให้ความช่วยเหลือทางการเงิน

หน่วย: บาท

งวด	ต้นงวด	เพิ่มขึ้นระหว่างงวด	ลดลงระหว่างงวด	สิ้นงวด	ดอกเบี้ยรับจริงตามงบการเงิน	ดอกเบี้ยที่ต้องได้รับเพิ่มเติม*
ปี 2565	-	30,000,000	30,000,000	-	-	37,529
ปี 2566	-	469,734,300	390,834,300	79,000,000	651,339	1,290,072
1 ม.ค. – 30 ก.ย. 67	79,000,000	659,702,908	732,652,908	-	1,382,916	1,344,055
				รวม	2,034,255	2,671,656

* ดอกเบี้ยที่ต้องได้รับเพิ่มเติม คำนวณจาก (เงินกู้เฉลี่ยต่อปี x อัตราดอกเบี้ยร้อยละ 7.61 x (จำนวนวันที่กู้ยืม/จำนวนวันที่ต่อปี)) - ดอกเบี้ยรับจริงตามงบการเงิน

ปี 2565 : $1,451,613 \times 7.61\% \times (124/365) - 0$

ปี 2566 : $25,511,312 \times 7.61\% \times (365/365) - 651,339$

1 ม.ค. – 30 ก.ย. 67 : $47,865,917 \times 7.61\% \times (274/366) - 1,382,916$

การรับความช่วยเหลือทางการเงิน

หน่วย: บาท

งวด	ต้นงวด	เพิ่มขึ้นระหว่างงวด	ลดลงระหว่างงวด	สิ้นงวด	ดอกเบี้ยจ่ายจริงตามงบการเงิน	ดอกเบี้ยที่ต้องชำระเพิ่มเติม*
ปี 2565	-	151,012,880	151,012,880	-	206,460	174,217
ปี 2566	-	44,632,108	36,096,310	8,535,798	-	865,778
1 ม.ค. – 30 ก.ย. 67	8,535,798	229,090,033	184,732,298	52,893,533	-	2,310,336
				รวม	206,460	3,350,331

* ดอกเบี้ยที่ต้องชำระเพิ่มเติม คำนวณจาก (เงินกู้เฉลี่ยต่อปี x อัตราดอกเบี้ยร้อยละ 7.61 x (จำนวนวันที่กู้ยืม/จำนวนวันที่ต่อปี)) - ดอกเบี้ยจ่ายจริงตามงบการเงิน

ปี 2565 : $5,635,334 \times 7.61\% \times (324/365) - 206,460$

ปี 2566 : $11,376,851 \times 7.61\% \times (365/365) - 0$

1 ม.ค. – 30 ก.ย. 67 : $40,552,813 \times 7.61\% \times (274/366) - 0$

สรุปดอกเบี้ยจากการให้ความช่วยเหลือทางการเงินและการรับความช่วยเหลือทางการเงิน

ดอกเบี้ยรับที่ต้องได้รับเพิ่มเติม	2,671,656 บาท
ดอกเบี้ยจ่ายที่ต้องชำระเพิ่มเติม	3,350,331 บาท
รวม ดอกเบี้ยสุทธิที่ต้องชำระเพิ่มเติม	678,676 บาท

โดยบริษัทจะชำระดอกเบี้ยส่วนเพิ่มเติมดังกล่าว ภายในวันที่ 1 ตุลาคม 2567 ทั้งนี้ AFC ได้ส่งหนังสือแจ้งยกเว้นดอกเบี้ย จำนวน 678,676 บาท ฉบับลงวันที่ 11 ตุลาคม 2567 มายังบริษัท ทำให้บริษัท ไม่มีภาระที่ต้องชำระดอกเบี้ยจำนวนดังกล่าว

การคำนวณขนาดรายการดังนี้

1) การให้ความช่วยเหลือทางการเงิน

หน่วย: บาท

	เงินให้กู้ยืมสะสม	ดอกเบี้ยรับ	รวม
ปี 2565	30,000,000	-	30,000,000
ปี 2566	469,834,300	651,339	470,485,639
1 ม.ค. – 30 ก.ย. 2567	659,702,908	1,382,916	661,085,824
		รวมทั้งสิ้น	1,161,571,463
		ขนาดรายการต่อมูลค่าทรัพย์สินที่มีตัวตนสุทธิของบริษัท (ร้อยละ)	4.46 – 25.04

การเข้าทำรายการดังกล่าวเป็นรายการที่เกี่ยวข้องกันประเภทให้ความช่วยเหลือทางการเงินแก่บริษัทที่เกี่ยวข้องกัน ตามประกาศคณะกรรมการกำกับตลาดทุน ที่ ทจ. 21/2551 เรื่องหลักเกณฑ์ในการทำรายการที่เกี่ยวข้องกันลงวันที่ 31 สิงหาคม 2551 และที่แก้ไขเพิ่มเติม และประกาศคณะกรรมการตลาดหลักทรัพย์แห่งประเทศไทย ที่ บจ/ป 22-01 เรื่อง การเปิดเผยข้อมูลและการปฏิบัติของบริษัทจดทะเบียนในรายการที่เกี่ยวข้องกัน พ.ศ. 2546 ลงวันที่ 19 พฤศจิกายน 2546 และที่แก้ไขเพิ่มเติม ซึ่งเป็นรายการที่ต้องขออนุมัติจากที่ประชุมผู้ถือหุ้นของบริษัทด้วยคะแนนเสียงไม่น้อยกว่า 3 ใน 4 ของจำนวนเสียงทั้งหมดของผู้ถือหุ้นที่มาประชุม และมีสิทธิออกเสียงลงคะแนนโดยไม่นับส่วนของผู้ถือหุ้นที่มีส่วนได้เสีย

2) การรับความช่วยเหลือทางการเงิน

หน่วย: ล้านบาท

	เงินกู้ยืมสะสม	ดอกเบี้ยจ่าย
ปี 2565	151,012,880	206,460
ปี 2566	44,632,108	-
1 ม.ค. – 30 ก.ย. 2567	229,090,033	-
	รวมดอกเบี้ยจ่าย	206,460
	ดอกเบี้ยจ่ายให้ AFC เพิ่มเติม	678,676
	รวมทั้งสิ้น	885,136
	ขนาดรายการต่อมูลค่าทรัพย์สินที่มีตัวตนสุทธิของบริษัท (ร้อยละ)	0.01

รายการดังกล่าวเป็นรายการขนาดเล็กที่ต้องขออนุมัติจากฝ่ายจัดการของบริษัท

ข้อมูลการให้ความช่วยเหลือทางการเงิน

บริษัทที่ให้ความช่วยเหลือ	บริษัทที่รับความช่วยเหลือ	เงินกู้ยืมรวม (บาท)	เงินคืนรวม (บาท)	เงินกู้คงค้างสูงสุด (บาท)	ดอกเบี้ยรับ (บาท)	อัตราดอกเบี้ย (%)	ขนาดรายการ (% ของ NTA)	หมายเหตุ
ปี 2565								
<u>เดือนสิงหาคม 2565</u>								
NRF	AFC	30,000,000	-	30,000,000	-	ไม่คิดดอกเบี้ย		
รวม		30,000,000	30,000,000	30,000,000	-		1.18%	
เงินต้นคงค้างสิ้นงวด		30,000,000						
<u>เดือนกันยายน 2565</u>								
NRF	AFC	-	30,000,000	- 30,000,000	-			
รวม		-	30,000,000	-30,000,000	-		-	
เงินต้นคงค้างสิ้นงวด		-						
ปี 2566								
<u>เดือนมิถุนายน 2566</u>								
NRF	AFC	92,000,000	92,000,000	-	-	ไม่คิดดอกเบี้ย		
Nove	AFC	6,620,000	6,620,000	-		ไม่คิดดอกเบี้ย		
RCL	AFC	10,850,000	10,850,000	-	11,195	1.75%		
RCL Cayman	AFC	9,000,000	9,000,000	-	2,762	ไม่คิดดอกเบี้ย		
รวม		118,470,000	118,470,000	-	13,957		4.46%	
เงินต้นคงค้างสิ้นงวด		-						

บริษัทที่ให้ความช่วยเหลือ	บริษัทที่รับความช่วยเหลือ	เงินกู้ยืมรวม (บาท)	เงินคืนรวม (บาท)	เงินกู้คงค้างสูงสุด (บาท)	ดอกเบี้ยรับ (บาท)	อัตราดอกเบี้ย (%)	ขนาดรายการ (% ของ NTA)	หมายเหตุ
<u>เดือนกรกฎาคม 2566</u>								
NRF	AFC	4,200,000	4,200,000	-	-	ไม่คิดดอกเบี้ย		
RCL	AFC	8,000,000	8,000,000	-	-	ไม่คิดดอกเบี้ย		
รวม		12,200,000	12,200,000	-	-		4.92%	
เงินต้นคงค้างสิ้นงวด		-						
<u>เดือนสิงหาคม 2566</u>								
NRF	AFC	68,500,000	24,000,000	44,500,000	-	ไม่คิดดอกเบี้ย		
RCL	AFC	4,000,300	-	4,000,300	-	ไม่คิดดอกเบี้ย		
รวม		72,500,300	24,000,000	48,500,300	-		7.64%	
เงินต้นคงค้างสิ้นงวด		48,500,300						
<u>เดือนกันยายน 2566</u>								
NRF	AFC	66,400,000	110,900,000	-44,500,000	-	ไม่คิดดอกเบี้ย		
RCL	AFC	-	4,000,300	-4,000,300	-			
รวม		66,400,000	114,900,300	-48,500,300	-		10.24%	
เงินต้นคงค้างสิ้นงวด		-						
<u>เดือนตุลาคม 2566</u>								
NRF	AFC	11,000,000	6,000,000	5,000,000	-	ไม่คิดดอกเบี้ย		
RCL	AFC	66,700,000	600,000	66,100,000	418,386	6.50%		
Nove	AFC	664,000	400,000	264,000	-	ไม่คิดดอกเบี้ย		
รวม		78,364,000	7,000,000	71,364,000	418,386		13.24%	
เงินต้นคงค้างสิ้นงวด		71,364,000						

บริษัทที่ให้ความช่วยเหลือ	บริษัทที่รับความช่วยเหลือ	เงินกู้ยืมรวม (บาท)	เงินคืนรวม (บาท)	เงินกู้คงค้างสูงสุด (บาท)	ดอกเบี้ยรับ (บาท)	อัตราดอกเบี้ย (%)	ขนาดรายการ (% ของ NTA)	หมายเหตุ
<u>เดือนพฤศจิกายน 2566</u>								
NRF	AFC	48,400,000	-	48,400,000		4.70%		
RCL	AFC	-	66,100,000	-66,100,000				
Nove	AFC	-	264,000	-264,000				
รวม		48,400,000	66,364,000	-17,964,000			15.08%	
เงินต้นคงค้างสิ้นงวด		53,400,000						
<u>เดือนธันวาคม 2566</u>								
NRF	AFC	73,200,000	47,600,000	25,600,000	218,996	4.65%		
NRFC	AFC	300,000	300,000	-		ไม่คิดดอกเบี้ย		
รวม		73,500,000	47,900,000	25,600,000	218,996		13.08%	
เงินต้นคงค้างสิ้นงวด		79,000,000						
ปี 2567								
<u>เดือนมกราคม 2567</u>								
NRF	AFC	52,300,000	63,800,000	-11,500,000	330,999	4.65%		
NRFC	AFC	6,050,000	-	6,050,000	-	ไม่คิดดอกเบี้ย		
รวม		58,350,000	63,800,000	-5,450,000	330,999		14.80%	
เงินต้นคงค้างสิ้นงวด		73,550,000						
<u>เดือนกุมภาพันธ์ 2567</u>								
NRF	AFC	101,310,000	67,000,000	34,310,000	292,416	4.65%		
รวม		101,310,000	67,000,000	34,310,000	292,416		15.88%	
เงินต้นคงค้างสิ้นงวด		107,860,000						

บริษัทที่ให้ความช่วยเหลือ	บริษัทที่รับความช่วยเหลือ	เงินกู้ยืมรวม (บาท)	เงินคืนรวม (บาท)	เงินกู้คงค้างสูงสุด (บาท)	ดอกเบี้ยรับ (บาท)	อัตราดอกเบี้ย (%)	ขนาดรายการ (% ของ NTA)	หมายเหตุ
<u>เดือนมีนาคม 2567</u>								
NRF	AFC	93,000,000	142,000,000	-49,000,000	398,344	4.65%		
รวม		93,000,000	142,000,000	-49,000,000	398,344		17.93%	
เงินต้นคงค้างสิ้นงวด		58,860,000						
<u>เดือนเมษายน 2567</u>								
NRF	AFC	214,710,000	266,020,000	-51,310,000	198,654	4.90%		
รวม		214,710,000	266,020,000	-51,310,000	198,654		23.30%	
เงินต้นคงค้างสิ้นงวด		7,550,000						
<u>เดือนพฤษภาคม 2567</u>								
NRF	AFC	91,000,000	51,500,000	39,500,000	100,878	4.90%		
รวม		91,000,000	51,500,000	39,500,000	100,878		24.99%	
เงินต้นคงค้างสิ้นงวด		47,050,000						
<u>เดือนมิถุนายน 2567</u>								
NRF	AFC	101,332,908	139,500,000	-38,167,092	61,625	4.90%		
รวม		101,332,908	139,500,000	-38,167,092	61,625		25.04%	
เงินต้นคงค้างสิ้นงวด		8,882,908						
<u>เดือนกรกฎาคม 2567</u>								
NRF	AFC	-	2,832,908	-2,832,908				
รวม		-	2,832,908	-2,832,908			22.82%	
เงินต้นคงค้างสิ้นงวด		6,050,000						

บริษัทที่ให้ความช่วยเหลือ	บริษัทที่รับความช่วยเหลือ	เงินกู้ยืมรวม (บาท)	เงินคืนรวม (บาท)	เงินกู้คงค้างสูงสุด (บาท)	ดอกเบี้ยรับ (บาท)	อัตราดอกเบี้ย (%)	ขนาดรายการ (% ของ NTA)	หมายเหตุ
<u>เดือนกันยายน 2567</u>								
NRF	AFC	-	6,050,000	-6,050,000				
รวม		-	6,050,000	-6,050,000				
เงินต้นคงค้างสิ้นงวด		-						

ข้อมูลการรับความช่วยเหลือทางการเงิน

บริษัทที่ให้ความช่วยเหลือ	บริษัทที่รับความช่วยเหลือ	เงินให้กู้ยืมรวม (บาท)	เงินคืนรวม (บาท)	เงินให้กู้ยืมคงค้างสูงสุด (บาท)	ดอกเบี้ยรับ (บาท)	อัตราดอกเบี้ย (%)	ขนาดรายการ (% ของ NTA)	หมายเหตุ
ปี 2565								
<u>เดือนกุมภาพันธ์ 2565</u>								
AFC	Nove	42,880,000	42,880,000	-	-	ไม่คิดดอกเบี้ย		
รวม		42,880,000	42,880,000	-	-		N/A	
เงินต้นคงค้างสิ้นงวด								
<u>เดือนพฤษภาคม 2565</u>								
AFC	Nove	1,740,000	1,740,000	-	-	ไม่คิดดอกเบี้ย		
รวม		1,740,000	1,740,000	-	-		N/A	
เงินต้นคงค้างสิ้นงวด								
<u>เดือนสิงหาคม 2565</u>								
AFC	Nove	23,460,000	7,000,000	16,460,000	206,460	6.50%		
AFC	RCL	55,000,000	55,000,000	-	-	ไม่คิดดอกเบี้ย		
รวม		78,460,000	62,000,000	16,460,000	206,460		0.01%	
เงินต้นคงค้างสิ้นงวด								
<u>เดือนกันยายน 2565</u>								
AFC	Nove	13,020,000	6,750,000	6,270,000	-	ไม่คิดดอกเบี้ย		
รวม		13,020,000	6,750,000	6,270,000			N/A	
เงินต้นคงค้างสิ้นงวด								

บริษัทที่ให้ความช่วยเหลือ	บริษัทที่รับความช่วยเหลือ	เงินให้กู้ยืมรวม (บาท)	เงินคืนรวม (บาท)	เงินให้กู้ยืมคงค้างสูงสุด (บาท)	ดอกเบี้ยรับ (บาท)	อัตราดอกเบี้ย (%)	ขนาดรายการ (% ของ NTA)	หมายเหตุ
<u>เดือนตุลาคม 2565</u>								
AFC	Nove	13,037,000	35,767,000	-22,730,000	-	ไม่คิดดอกเบี้ย		
รวม		13,037,000	35,767,000	-22,730,000	-		N/A	
เงินต้นคงค้างสิ้นงวด		-						
<u>เดือนธันวาคม 2565</u>								
AFC	Nove	1,875,880	1,875,880	-	-	ไม่คิดดอกเบี้ย		
รวม		1,875,880	1,875,880	-	-		N/A	
เงินต้นคงค้างสิ้นงวด		-						
ปี 2566								
<u>เดือนกุมภาพันธ์ 2566</u>								
AFC	Nove	6,700,000	-	6,700,000	-	ไม่คิดดอกเบี้ย		
รวม		6,700,000	-	6,700,000			N/A	
เงินต้นคงค้างสิ้นงวด		6,700,000						
<u>เดือนมีนาคม 2566</u>								
AFC	Nove	-	6,700,000	-6,700,000				
รวม		-	6,700,000	-6,700,000				
เงินต้นคงค้างสิ้นงวด		-						
<u>เดือนเมษายน 2566</u>								
AFC	Nove	4,420,000	4,420,000	-	-	ไม่คิดดอกเบี้ย		
รวม		4,420,000	4,420,000	-			N/A	
เงินต้นคงค้างสิ้นงวด		-						

บริษัทที่ให้ความช่วยเหลือ	บริษัทที่รับความช่วยเหลือ	เงินให้กู้ยืมรวม (บาท)	เงินคืนรวม (บาท)	เงินให้กู้ยืมคงค้างสูงสุด (บาท)	ดอกเบี้ยรับ (บาท)	อัตราดอกเบี้ย (%)	ขนาดรายการ (% ของ NTA)	หมายเหตุ
<u>เดือนพฤษภาคม 2566</u>								
AFC	Nove	14,000,000	-	14,000,000	-	ไม่คิดดอกเบี้ย		
รวม		14,000,000	-	-			N/A	
เงินต้นคงค้างสิ้นงวด		14,000,000						
<u>เดือนกรกฎาคม 2566</u>								
AFC	RCL Cayman	9,000,000	9,000,000	-	-	ไม่คิดดอกเบี้ย		
รวม		9,000,000	9,000,000	-	-		N/A	
เงินต้นคงค้างสิ้นงวด		14,000,000						
<u>เดือนกันยายน 2566</u>								
AFC	NRFC	-	200,000	-200,000		ไม่คิดดอกเบี้ย		
AFC	RCL Cayman	1,776,310	-	1,776,310				
รวม		1,776,310	200,000	1,576,310			N/A	
เงินต้นคงค้างสิ้นงวด		15,776,310						
<u>เดือนพฤศจิกายน 2566</u>								
AFC	RCL Cayman	-	1,776,310	-1,776,310	-			
AFC	RCL	7,485,798	-	7,485,798	-	ไม่คิดดอกเบี้ย		
รวม		7,485,798	1,776,310	5,709,488	-		N/A	
เงินต้นคงค้างสิ้นงวด		21,485,798						

บริษัทที่ให้ความช่วยเหลือ	บริษัทที่รับความช่วยเหลือ	เงินให้กู้ยืมรวม (บาท)	เงินคืนรวม (บาท)	เงินให้กู้ยืมคงค้างสูงสุด (บาท)	ดอกเบี้ยรับ (บาท)	อัตราดอกเบี้ย (%)	ขนาดรายการ (% ของ NTA)	หมายเหตุ
เดือนธันวาคม 2566								
AFC	RCL	780,000	-	780,000	-	ไม่คิดดอกเบี้ย		
AFC	NRFC	100,000	-	100,000	-			
AFC	Nove	170,000	14,000,000	-13,830,000	-			
รวม		1,050,000	14,000,000	-12,950,000	-		N/A	
เงินต้นคงค้างสิ้นงวด		8,535,798						
ปี 2567								
เดือนมกราคม 2567								
AFC	NRFC	-	100,000	-100,000	-	ไม่คิดดอกเบี้ย		
รวม		-	100,000	-100,000	-		N/A	
เงินต้นคงค้างสิ้นงวด		8,435,798						
เดือนกุมภาพันธ์ 2567								
AFC	NRF	13,485,791	-	13,485,791	-	ไม่คิดดอกเบี้ย		
AFC	RCL		8,265,798	-8,265,798	-			
รวม		13,485,791	8,265,798	5,219,993	-		N/A	
เงินต้นคงค้างสิ้นงวด		13,655,791						
เดือนมีนาคม 2567								
AFC	NRF	1,300,000	-	1,300,000	-	ไม่คิดดอกเบี้ย		
รวม		1,300,000	-	1,300,000	-		N/A	
เงินต้นคงค้างสิ้นงวด		14,955,791						

บริษัทที่ให้ความช่วยเหลือ	บริษัทที่รับความช่วยเหลือ	เงินให้กู้ยืมรวม (บาท)	เงินคืนรวม (บาท)	เงินให้กู้ยืมคงค้างสูงสุด (บาท)	ดอกเบี้ยรับ (บาท)	อัตราดอกเบี้ย (%)	ขนาดรายการ (% ของ NTA)	หมายเหตุ
<u>เดือน เมษายน 2567</u>								
AFC	NRF	29,750,000	1,300,000.00	28,450,000	-	ไม่คิดดอกเบี้ย		
AFC	Nove	-	170,000.00	-170,000	-	ไม่คิดดอกเบี้ย		
รวม		29,750,000	1,470,000	28,280,000	-		N/A	
เงินต้นคงค้างสิ้นงวด		43,235,791						
<u>เดือนมิถุนายน 2567</u>								
AFC	NRF	138,500,000	10,500,000	128,000,000	-	ไม่คิดดอกเบี้ย		
รวม		138,500,000	10,500,000	128,000,000			N/A	
เงินต้นคงค้างสิ้นงวด		171,235,791						
<u>เดือนกรกฎาคม 2567</u>								
AFC	NRF	25,054,242	128,000,000	-102,945,758	-	ไม่คิดดอกเบี้ย		
รวม		25,054,242	128,000,000	-102,945,758			N/A	
เงินต้นคงค้างสิ้นงวด		68,290,033						
<u>เดือนสิงหาคม 2567</u>								
AFC	NRF	20,300,000	1,184,000	19,116,000	-	ไม่คิดดอกเบี้ย		
รวม		20,300,000	1,184,000	19,116,000			N/A	
เงินต้นคงค้างสิ้นงวด		87,406,033						
<u>เดือนกันยายน 2567</u>								
AFC	NRF	700,000	35,212,500	-34,512,500	-	ไม่คิดดอกเบี้ย		
รวม		700,000	35,212,500	-34,512,500			N/A	
เงินต้นคงค้างสิ้นงวด		52,893,533						

5. แหล่งที่มาของเงินทุน

เงินทุนหมุนเวียนของบริษัท และเงินกู้ยืมจากสถาบันการเงิน

6. การเข้าร่วมประชุมและออกเสียงในที่ประชุมคณะกรรมการของกรรมการที่มีส่วนได้เสีย

ในการประชุมคณะกรรมการบริษัท ครั้งที่ 17/2567 เมื่อวันที่ 1 ตุลาคม 2567 เพื่อนำเสนอต่อที่ประชุมวิสามัญผู้ถือหุ้น ครั้งที่ 1/2567 เพื่อพิจารณาอนุมัติการให้สัตยาบันในการให้ความช่วยเหลือทางการเงินแก่บุคคลที่เกี่ยวข้องกัน กรรมการที่มีส่วนได้เสียจากการทำรายการนี้ ได้แก่ นายแดน ปฐมวาณิชย์ และนางสาวเพ็ญอุไร ไชยชัชวาล ซึ่งเป็นกรรมการที่มีส่วนได้เสียจากการทำรายการไม่ได้เข้าร่วมประชุม และไม่มีสิทธิออกเสียงในวาระการประชุมนี้

7. ความเห็นของคณะกรรมการบริษัทเกี่ยวกับการเข้าทำรายการที่เกี่ยวข้องกัน

ที่ประชุมคณะกรรมการบริษัท ครั้งที่ 17/2567 เมื่อวันที่ 1 ตุลาคม 2567 (ไม่รวมกรรมการที่มีส่วนได้เสีย) มีความเห็นว่ารายการให้และรับความช่วยเหลือทางการเงินดังกล่าว ไม่ได้เป็นไปตามประกาศรายการเกี่ยวข้องกัน เนื่องจากความเข้าใจคลาดเคลื่อนเกี่ยวกับการคำนวณขนาดรายการของฝ่ายจัดการ โดยฝ่ายจัดการพิจารณาแล้วเห็นว่า AFC มีความสามารถในการชำระคืนหนี้สินแก่บริษัท เนื่องจากเห็นว่า AFC มีความสามารถในการเข้าถึงแหล่งเงินทุนของสถาบันการเงิน รวมถึงบริษัทเงินทุนหลักทรัพย์ ประกอบกับรายการดังกล่าวได้มีการรับชำระและชำระเงินต้นและดอกเบี้ยแล้ว คณะกรรมการบริษัทได้พิจารณาเหตุผลความเสี่ยงและผลกระทบต่อผู้มีส่วนได้เสียแล้ว มีความเห็นว่ารายการดังกล่าวไม่ได้ส่งผลกระทบต่อภาระดำเนินงานและสภาพคล่องของบริษัทอย่างมีนัยสำคัญ อย่างไรก็ตาม การให้ความช่วยเหลือทางการเงินที่เกิดขึ้นแก่ AFC โดยไม่คิดดอกเบี้ย มีความไม่เหมาะสม ดังนั้น เพื่อให้รายการให้และรับความช่วยเหลือทางการเงินมีการคิดอัตราผลตอบแทนที่เป็นธรรมแก่ทั้งสองฝ่าย จึงมีมติให้คิดอัตราดอกเบี้ยในอัตราร้อยละ 7.61 ต่อปี (คำนวณจากอัตราดอกเบี้ยหุ้นกู้ของบริษัทร้อยละ 6.75 ต่อปี (ซึ่งเป็นอัตราดอกเบี้ยในการกู้ยืมเงินสูงสุด) บวกค่าใช้จ่ายในการออกหุ้นกู้ร้อยละ 0.61 ต่อปี บวกส่วนเพิ่ม (Margin) ร้อยละ 0.25 ต่อปี) เพื่อสะท้อนต้นทุนทางการเงินที่แท้จริงของบริษัท ทั้งในส่วนของการให้และรับความช่วยเหลือทางการเงิน โดยบริษัทต้องชำระดอกเบี้ยเพิ่มเติมให้แก่ AFC จำนวน 678,676 บาท ซึ่งบริษัทจะชำระดอกเบี้ยส่วนเพิ่มเติมดังกล่าว ภายในวันที่ 1 ตุลาคม 2567 และให้นำเสนอต่อที่ประชุมวิสามัญผู้ถือหุ้น ครั้งที่ 1/2567 เพื่อขอสัตยาบันในการให้ความช่วยเหลือทางการเงินดังกล่าว

ทั้งนี้ เพื่อป้องกันการเกิดเหตุการณ์ในลักษณะเช่นนี้ในอนาคต บริษัทได้มีแนวทางเพิ่มเติมสำหรับการเข้าทำรายการที่เกี่ยวข้องกัน โดยการจัดให้มีระบบการตรวจสอบและควบคุมที่รัดกุมมากขึ้น ปรับปรุงคู่มือการเข้าทำรายการที่เกี่ยวข้องกัน ให้ความรู้และสื่อสารไปยังพนักงานที่เกี่ยวข้องในทุกกระดับ เพื่อนำไปปฏิบัติอย่างเข้มงวด รวมไปถึงระบบติดตามเพื่อให้การดำเนินการเป็นไปตามหลักเกณฑ์ที่เกี่ยวข้องของสำนักงาน ก.ล.ต. และตลาดหลักทรัพย์ฯ

8. ความเห็นของคณะกรรมการตรวจสอบ และ/หรือกรรมการบริษัทที่แตกต่างจากความเห็นของคณะกรรมการบริษัท

คณะกรรมการตรวจสอบมีความเห็นสอดคล้องกับมติคณะกรรมการบริษัทข้างต้นและไม่มีกรรมการตรวจสอบท่านใดมีความเห็นที่แตกต่างจากมติคณะกรรมการดังกล่าว อย่างไรก็ตาม เนื่องจากในอดีตบริษัทมิได้ดำเนินการให้ถูกต้องตามประกาศรายการที่เกี่ยวข้องกันดังกล่าว ดังนั้น คณะกรรมการตรวจสอบจึงได้เน้นย้ำเพิ่มเติมให้บริษัทตระหนักถึงการปฏิบัติตามแนวทางสำหรับการเข้าทำรายการที่เกี่ยวข้องกันอย่างเคร่งครัด

และถูกต้องตามหลักเกณฑ์ที่เกี่ยวข้องของสำนักงาน ก.ล.ต. และตลาดหลักทรัพย์ฯ เพื่อไม่ให้เกิดความผิดพลาดในลักษณะนี้อีกในอนาคต

สารสนเทศที่กำหนดในข้อ 20 ตามประกาศคณะกรรมการตลาดหลักทรัพย์แห่งประเทศไทย เรื่อง การเปิดเผยข้อมูลและการปฏิบัติการของบริษัทจดทะเบียนในรายการที่เกี่ยวข้องกัน พ.ศ. 2546

9. ข้อมูลบริษัทและการดำเนินธุรกิจโดยสรุป

ข้อมูลทั่วไปของบริษัท

ชื่อบริษัท	: บริษัท เอ็นอาร์ อินสแตนท์ โปรดิวซ์ จำกัด (มหาชน)
เลขทะเบียนนิติบุคคล	: 0107562000483
ประเภทธุรกิจ	: ผลิต จัดหา และจำหน่ายผลิตภัณฑ์ปรุงรสอาหาร อาหารสำเร็จรูป เครื่องปรุงสำหรับประกอบอาหาร อาหารมังสวิรัตที่ไม่มีส่วนผสมของไข่ และนม อาหารโปรตีนจากพืช และเครื่องดื่มสำเร็จรูปชนิดผงและน้ำ
ทุนจดทะเบียน	: 1,559,423,020 บาท แบ่งออกเป็นหุ้นสามัญจำนวน 1,559,423,020 หุ้น มูลค่าที่ตราไว้หุ้นละ 1 บาท
ทุนจดทะเบียนชำระแล้ว	: 1,417,657,291 บาท แบ่งออกเป็นหุ้นสามัญจำนวน 1,417,657,291 หุ้น มูลค่าที่ตราไว้หุ้นละ 1 บาท
ที่ตั้งสำนักงานใหญ่	: 99/1 หมู่ที่ 4 ตำบลแคราย อำเภอกระทุ่มแบน จังหวัดสมุทรสาคร 74110

พัฒนาการที่สำคัญของบริษัท

ปี	เหตุการณ์สำคัญ
ปี 2534	ก่อตั้งบริษัท เอ็นอาร์ อินสแตนท์ โปรดิวซ์ จำกัด ด้วยทุนจดทะเบียน 10,000,000 บาท โดยเริ่มต้นจากธุรกิจขนาดเล็ก และดำเนินการผลิตภายในครัวเรือน รับจ้างผลิตอาหารแห้งและเครื่องปรุงรส ก่อนที่บริษัท จะขยายกิจการและเริ่มส่งออกไปยังต่างประเทศในปี 2539 และเริ่มเป็นที่รู้จักในต่างประเทศภายใต้ตราสินค้า "พอขวัญ"
ปี 2560	- เดือนเมษายน 2560 บริษัท แพนเธอร่า พาร์ทเนอร์ส จำกัด (บริษัทที่ประกอบธุรกิจลงทุนซึ่งมีวัตถุประสงค์เพื่อเข้าลงทุนในบริษัทเพียงอย่างเดียว) ได้เข้าลงทุนในบริษัท โดยซื้อหุ้นทั้งหมดจากผู้ถือหุ้นเดิม และเสริมศักยภาพทีมผู้บริหารของบริษัท นำโดยคุณแดน ปฐมวาณิชย์ และผู้บริหารใหม่ที่มีความเชี่ยวชาญและประสบการณ์ในการประกอบธุรกิจอาหารมากกว่า 10 ปี โดยมีจุดมุ่งหมายสำคัญที่จะนำบริษัท ก้าวขึ้นเป็นหนึ่งในผู้นำในอุตสาหกรรมรับจ้างผลิตผลิตภัณฑ์อาหารและเครื่องปรุงรส โปรตีนจากพืชในประเทศไทยที่ได้รับการยอมรับในมาตรฐานคุณภาพการผลิตในระดับสากลและความหลากหลายของผลิตภัณฑ์

ปี	เหตุการณ์สำคัญ
	<ul style="list-style-type: none"> - เดือนตุลาคม 2560 บริษัท แพนเธอร่า พาร์ทเนอร์ส จำกัด ดำเนินการควบรวมกิจการกับบริษัท เพื่อจัดตั้งบริษัทใหม่แต่ยังคงใช้ชื่อบริษัท เอ็นอาร์ อินสแตนซ์ โปรดิวซ์ จำกัด เช่นเดิม
ปี 2562	<p>ดำเนินการจดทะเบียนแปรสภาพบริษัทเป็นบริษัทมหาชนจำกัด และเปลี่ยนชื่อจาก “บริษัท เอ็นอาร์ อินสแตนซ์ โปรดิวซ์ จำกัด” เป็น “บริษัท เอ็น อาร์ อินสแตนซ์ โปรดิวซ์ จำกัด (มหาชน)” เปลี่ยนแปลงมูลค่าหุ้นที่ตราไว้จากหุ้นละ 100 บาทเป็นหุ้นละ 1 บาท และเพิ่มทุนจดทะเบียนจำนวน 355,260,100 บาท จากทุนจดทะเบียนเดิมจำนวน 1,065,780,300 บาท เป็นทุนจดทะเบียนใหม่จำนวน 1,421,040,400 บาท โดยบริษัท ได้เข้าทำการซื้อขายหลักทรัพย์ครั้งแรกในตลาดหลักทรัพย์แห่งประเทศไทย (IPO) เมื่อวันที่ 9 ตุลาคม 2563</p>
ปี 2564	<ul style="list-style-type: none"> - บริษัทร่วมทุนกับ Boosted จัดตั้งบริษัท Boosted NRF CORP. และเข้าซื้อ Prime Labs - จัดตั้งบริษัท โนฟ อีทส์ จำกัด ซึ่งเป็นบริษัทย่อยในการรุกตลาด Plant-based ในประเทศ โดยถือหุ้นร้อยละ 51 - บริษัทได้เข้าซื้อทรัพย์สินทางปัญญาภายใต้แบรนด์ SOL Trading ผ่านบริษัท Boosted NRF CORP - บริษัทลงทุนในบริษัท Wicked Foods, Inc. เป็นเงินจำนวน 1 ล้านดอลลาร์สหรัฐฯ - บริษัทลงทุนในบริษัท Konscious Foods, Inc. เป็นเงินจำนวน 1.5 ล้านดอลลาร์สหรัฐฯ - บริษัทเริ่มลงทุนในกองทุน Unovis NCAP II - บริษัทได้เข้าซื้อทรัพย์สินทางปัญญาภายใต้แบรนด์ WellPath ผ่านบริษัท Boosted NRF CORP. - บริษัทจัดตั้งบริษัท นิวทรา รีเจนเนอเรทีฟ โปรตีน จำกัด ซึ่งเป็นบริษัทร่วมทุนกับกลุ่มปตท. โดยถือสัดส่วนเท่ากันที่ร้อยละ 50 เพื่อบุกตลาด Plant-based ในภูมิภาค - บริษัทลงทุนในหุ้นสามัญของบริษัท อินดีม กรู๊ป จำกัด เพื่อขยายช่องทางการขายแบบ Omnichannel ในประเทศ - บริษัทเข้าลงทุนในบริษัท โบทานี เพ็ทแคร์ จำกัด ในสัดส่วนร้อยละ 66 โดยจะเป็นการปรับปรุงโรงงานเดิมที่บริษัทมีอยู่ให้เป็นโรงงานผลิตอาหารสัตว์เลี้ยง และคาดว่าจะเริ่มผลิตได้ในไตรมาส 3 ปี 2565 - บริษัทเข้าซื้อหุ้นสามัญทั้งหมดในบริษัท โกลเด็น ไตรแองเกิล เฮลท์ จำกัด (“GTH”) ด้วยการออกหุ้นสามัญเพิ่มทุนบริษัท จำนวน 15,600,000 หุ้น (Share swap) - บริษัทจัดตั้งบริษัท รีเจนเนอเรชั่น แคปปิตอล จำกัด เพื่อบริหารและจัดการการลงทุนของบริษัท - บริษัทขายหุ้นในบริษัท GTH ร้อยละ 25 ให้กับ Australis Capital, Inc. ซึ่งเป็นผู้นำด้านกัญชาระดับสากล
ปี 2565	<ul style="list-style-type: none"> - บริษัทเข้าลงทุนในหุ้นสามัญของ บริษัท อีโคลด์ จำกัด ในสัดส่วนร้อยละ 60 เพื่อประกอบธุรกิจขุดเหมือง Cryptocurrency โดยใช้พลังงานสะอาด (Clean Cryptocurrency Mining) จากโรงไฟฟ้าชีวมวลที่เป็นมิตรกับสิ่งแวดล้อม อย่างไรก็ตามบริษัท ได้จำหน่ายเงินลงทุนนี้ไปในไตรมาส 4 ปี 2565 เนื่องจากธุรกิจนี้ไม่ได้เป็นธุรกิจหลักหรือสามารถต่อยอดให้กับบริษัทได้

ปี	เหตุการณ์สำคัญ
	<ul style="list-style-type: none"> - บริษัท เอ็นอาร์เอฟ คอนซูเมอร์ จำกัด ซึ่งเป็นบริษัทย่อยของบริษัท ได้จัดตั้งบริษัท อินดีม อินเตอร์เนชั่นแนล จำกัด เพื่อรองรับธุรกิจระบบการขายตรง (Omni Channel) - บริษัทจัดตั้งบริษัท รีเจนเนอเรชั่น โฮลดิ้ง (สิงคโปร์) จำกัด ซึ่งจัดตั้งเพื่อรองรับการลงทุนในต่างประเทศ - บริษัทจัดตั้งบริษัท รีเจนเนอเรชั่น แคปิตอล (เคย์แมน) จำกัด ซึ่งจัดตั้งเพื่อบริหารและจัดการการลงทุนในต่างประเทศ - บริษัทลงทุนในบริษัท Frontline Bioenergy LLC ประเทศสหรัฐอเมริกา ซึ่งเป็นบริษัทวิศวกรรมการออกแบบและสร้างระบบการกำจัดขยะชีวมวล (Biomass) โดยใช้เทคโนโลยีเฉพาะทาง เพื่อผลิตก๊าซธรรมชาติทดแทน (Renewable Natural Gas) โดยไม่ปล่อยก๊าซคาร์บอนไดออกไซด์จากการผลิตและดักจับคาร์บอนเป็น Biocha ซึ่งสามารถนำ Biocha ผังลงดินเพื่อฟื้นฟูหน้าดินให้อุดมสมบูรณ์และสามารถกักน้ำได้ดี เป็นเงินจำนวน 4.5 ล้านดอลลาร์สหรัฐฯ ในสัดส่วนร้อยละ 6.79
2566	<ul style="list-style-type: none"> - บริษัทลงทุนใน Galalane Limited ซึ่งเป็นบริษัทโฮลดิ้ง โดยมีบริษัทลูก 2 บริษัท คือ Chuanglee Limited และ Chuanglee Cash & Carry Limited ซึ่งประกอบธุรกิจร้านค้าปลีกและค้าส่งอาหารเอเชียในสหราชอาณาจักรอังกฤษ และ ได้แจ้งการเปลี่ยนแปลงโครงสร้างผู้ถือหุ้นรายใหญ่ : ตามแบบรายงานการได้มาหรือจำหน่ายหลักทรัพย์ของกิจการ (แบบ 246-2) ประจำวันที่ 19 พฤษภาคม 2566 โดย สำนักงานคณะกรรมการกำกับหลักทรัพย์และตลาดหลักทรัพย์ (ก.ล.ต.) ได้รับรายงานการได้มาหรือจำหน่ายไป ของหลักทรัพย์บริษัท เอ็นอาร์ อินสแตนซ์ โปรดิวซ์ จำกัด (มหาชน) (“บริษัท”) โดยเมื่อวันที่ 16 พฤษภาคม 2566 บริษัท ดีพี พาร์ทเนอร์ส จำกัด (“DP Partners Limited”) ได้โอนหลักทรัพย์ให้นายแดน ปฐมวาณิชย์ คิดเป็นร้อยละ 3.53 ของสิทธิออกเสียงทั้งหมดของกิจการ ทำให้มีสัดส่วนการถือหลักทรัพย์คงเหลือร้อยละ 9.01 สำหรับสัดส่วนการถือหลักทรัพย์ของ นายแดน ปฐมวาณิชย์ภายหลังการได้มา เมื่อรวมกับจำนวนหลักทรัพย์ที่มีอยู่เดิม คิดเป็นร้อยละ 15.99 ของสิทธิออกเสียงทั้งหมดของกิจการ - Plant And Bean Ltd ประเทศอังกฤษ ได้เข้าสู่กระบวนการล้มละลาย บริษัท จึงได้ตั้งการด้อยค่าการลงทุนนี้ในไตรมาส 2 ปี 2566 จำนวน 78 ล้านบาท ในงบการเงินรวม และบริษัท Nove Food ได้ตั้งการด้อยค่า จำนวน 257 ล้านบาท ในงบการเงินเฉพาะกิจการ เมื่อ 31 ธันวาคม 2566 - เข้าลงทุนในบริษัทและทรัพย์สินทางปัญญาของบริษัท Very Good Food (อดีตบริษัทผลิตอาหาร Plant-based ชั้นนำในแคนาดา) ในราคา 60,000 ดอลลาร์ - เข้าลงทุนในบริษัท Kairous Asia Limited ซึ่งบริษัท Kairous Asia Limited ประกอบธุรกิจบริหารและจัดการ (“Sponsor”) ของบริษัท Kairous Acquisition Corp. Limited (“KACL”) ซึ่งเป็นบริษัทที่ก่อตั้งขึ้นเพื่อระดมทุนผ่านการ IPO บนตลาดหลักทรัพย์ Nasdaq เพื่อมีวัตถุประสงค์ในการควบรวมกับกิจการอื่น ๆ หรือที่เรียกว่า Special Purpose Acquisition Company (“SPAC”) โดย การลงทุนในครั้งนี้ เป็นการลงทุนตามกลยุทธ์เดิมของบริษัทที่เริ่มมีการศึกษามาตั้งแต่ช่วงปี 2564 เพื่อเสริมสร้างความแข็งแกร่งในกลุ่มธุรกิจต่าง ๆ ของบริษัท

ปี	เหตุการณ์สำคัญ
	<p>อาทิ ธุรกิจอาหารโปรตีนทางเลือกจากพืช (Plant-based) และ/หรือธุรกิจอีคอมเมิร์ซ โดยเป็นการต่อยอดธุรกิจให้สามารถเข้าถึงแหล่งเงินทุนในระดับสากล อาทิ ตลาดหลักทรัพย์ Nasdaq สร้างความน่าเชื่อถือและเพิ่มช่องทางให้บริษัทเป็นที่รู้จักในตลาดในเวทีสากลมากยิ่งขึ้น โดยจะเข้าซื้อหุ้นในสัดส่วนร้อยละ 49 ของจำนวนหุ้นที่ชำระแล้ว ในจำนวนไม่เกิน 1.486 ล้านดอลลาร์สหรัฐฯ (หรือประมาณ 52 ล้านบาท)</p> <ul style="list-style-type: none"> - เข้าลงทุนในบริษัท Seewoo Chinatown Limited ซึ่งประกอบธุรกิจเอเชียเชียวเปอร์มาร์เก็ตในสหราชอาณาจักร - บริษัทจัดตั้งย่อย ได้แก่ Bamboo Mart Limited ในหมู่เกาะเคย์แมน เพื่อเป็นการปรับโครงสร้างทางธุรกิจ รองรับการค้าในกลยุทธ์ในการควบรวมกับกิจการอื่น ๆ หรือที่เรียกว่า Special Purpose Acquisition Company (“SPAC”) ทั้งนี้ Bamboo Mart Limited (“BAMBOO”) ซึ่งเป็นบริษัทย่อยของบริษัทที่ถือหุ้นร้อยละ 100 ได้ลงนามในข้อตกลงการรวมธุรกิจ (BCA) กับ Kairous Acquisition Corp. Limited (“KACL”) ถือเป็นกระบวนการขั้นสุดท้ายก่อนที่สำนักงานคณะกรรมการกำกับหลักทรัพย์และตลาดหลักทรัพย์ของสหรัฐอเมริกา (U.S. SEC) จะพิจารณารับหุ้นและเริ่มซื้อขายในตลาดหลักทรัพย์ Nasdaq โดย BAMBOO เป็นบริษัทที่มุ่งเน้นกลยุทธ์ในการกระจายสินค้าอุปโภคบริโภคและอาหารเพื่อสุขภาพของเอเชียต่อผู้บริโภคโดยตรงผ่านหลายช่องทางในสหราชอาณาจักรและสหรัฐอเมริกา - ประกาศร่วมทุนกับ ดร.แสงสุข พิทยานุกุล (ผู้ก่อตั้ง DENTISTE' และ Smooth-E) เปิดตัวแบรนด์ โอชาซอสพริกศรีราชา ที่มุ่งเจาะตลาดกลุ่มสหรัฐอเมริกา - บริษัท แพลนท์ แอนด์ บีน ประเทศไทย จำกัด ผู้ผลิตและจำหน่ายอาหารโปรตีนจากพืช (Plant-Based food) ภายใต้บริษัท นิวทรา รีเจนเนอเรทีฟ โปรตีน จำกัด (Nutra Regenerative Protein Company Limited : NRPT) บริษัทร่วมทุนระหว่างบริษัท อินโนบิก (เอเชีย) จำกัด (อินโนบิก) (บริษัทย่อยที่ ปตท. ถือหุ้นสัดส่วนร้อยละ 100) และ บริษัท โนฟฟู้ดส์ จำกัด (บริษัทย่อยของบริษัท) ได้ผ่านการประเมินมาตรฐานความปลอดภัยอาหารสากล “BRC Global Food Safety Standard (Issue 9): BRC” ในระดับ Grade A และได้รับการรับรองมาตรฐาน BRCGS Plant-Based ด้านการผลิตและจัดจำหน่ายผลิตภัณฑ์อาหารจากพืชเป็นบริษัทแรกในภูมิภาคอาเซียน
ปี 2567	<ul style="list-style-type: none"> - Chuanglee ขยายช่องทางในการจัดจำหน่ายโดยเพิ่มรถบรรทุกส่งของ 8 คัน ทำให้มีรถบรรทุกส่งของเพิ่มขึ้นเป็น 15 คัน เพื่อครอบคลุมทั่วทั้งกรุงลอนดอน และปัจจุบัน บริษัทสามารถกระจายสินค้าได้ทั่วประเทศผ่านพันธมิตรเชิงกลยุทธ์ของบริษัท - Chuanglee เข้าซื้อเครื่องหมายการค้าและทรัพย์สินทางปัญญาของน้ำมันพริกชื่อดังของสหราชอาณาจักร

โครงสร้างการถือหุ้นของบริษัท

บริษัท	สัดส่วนการถือหุ้น	ลักษณะการประกอบธุรกิจ
บริษัท โนฟ ฟู้ดส์ จำกัด	100%	ร่วมลงทุนในธุรกิจผู้ผลิตสินค้าอาหารโปรตีนจากพืช และเป็นผู้จัดหา จำหน่ายและทำการตลาดผลิตภัณฑ์ประเภทโปรตีนจากพืชในประเทศไทย
บริษัท เอ็นอาร์เอฟ คอนซูเมอร์ จำกัด	100%	ลงทุนในธุรกิจ Ecommerce และจำหน่ายสินค้าผ่านระบบ Ecommerce
บริษัท ซิตีฟู้ด จำกัด	100%	ผลิต นำเข้าและส่งออกอาหารสำเร็จรูป
บริษัท สามร้อยห้าสิบ จำกัด	100%	ลงทุนและดำเนินธุรกิจดักเก็บคาร์บอน
บริษัท รีเจนเนอเรชั่น แคปิตอล จำกัด	100%	บริหารและจัดการการลงทุน
Bamboo Mart Limited (ถือหุ้นโดยบริษัท ร้อยละ 0.26 บริษัท เอ็นอาร์เอฟ คอนซูเมอร์ จำกัด ร้อยละ 27.92 และบริษัท โนฟ ฟู้ดส์ จำกัด ร้อยละ 71.32)	100%	ลงทุนในบริษัทอื่น
บริษัท โบทานี เพ็ทแคร์ จำกัด (ถือหุ้นโดยบริษัท ซิตีฟู้ด จำกัด)	67%	ผลิตและจำหน่ายผลิตภัณฑ์อาหารสัตว์เลี้ยง
Boosted NRF Corp. (ถือหุ้นโดย บริษัท เอ็นอาร์เอฟ คอนซูเมอร์ จำกัด)	55%	ลงทุนในธุรกิจ Ecommerce และจัดจำหน่ายสินค้าผ่านระบบ Ecommerce
Bamboo UK PBB-G	100%	บริหารและจัดการการลงทุน
Bamboo London NRC	100%	บริหารและจัดการการลงทุน
Galalane Limited (ถือหุ้นโดย Bamboo UK PBB-G ร้อยละ 75 และ Bamboo London NRC ร้อยละ 25)	100%	บริหารและจัดการการลงทุน
Chuanglee Limited	100%	ขายปลีกอาหารเอเชีย
Chuanglee Cash & Carry Limited	100%	ขายปลีกอาหารเอเชีย
บริษัท รุท เดอะ ฟิวเจอร์ จำกัด (ถือหุ้นโดย บริษัท โนฟ ฟู้ดส์ จำกัด)	100%	ดำเนินกิจกรรมทางสังคมเพื่อสนับสนุนการบริโภคอาหารโปรตีนจากพืช (Plant-Based Food)
บริษัท นิวทรา รีเจนเนอเรทีฟ โปรตีน จำกัด (บริษัทร่วมทุนถือหุ้นโดย บริษัท โนฟ ฟู้ดส์ จำกัด)	50%	ร้านอาหารและจำหน่ายผลิตภัณฑ์อาหารที่ไม่มีส่วนผสมของเนื้อสัตว์หรือผลผลิตจากสัตว์
บริษัท แพลนท์ แอนด์ บีน (ประเทศไทย) จำกัด (ถือหุ้นผ่านบริษัท นิวทรา รีเจนเนอเรทีฟ โปรตีน จำกัด ร้อยละ 51 และบริษัท โนฟ ฟู้ดส์ จำกัด ร้อยละ 49)	75%	ผู้ผลิตและจำหน่ายอาหารโปรตีนจากพืช (Plant-Based food)

บริษัท	สัดส่วนการถือหุ้น	ลักษณะการประกอบธุรกิจ
Regeneration Investment Holdings (Singapore) Limited (ถือหุ้นโดยบริษัท รีเจนเนอเรชั่น แคปปิตอล จำกัด)	100%	บริหารและจัดการการลงทุน
Regeneration Capital (Cayman) Limited (ถือหุ้นโดยบริษัท รีเจนเนอเรชั่น แคปปิตอล จำกัด)	100%	บริหารและจัดการการลงทุน

แผนภาพแสดงโครงสร้างการถือหุ้นของบริษัท

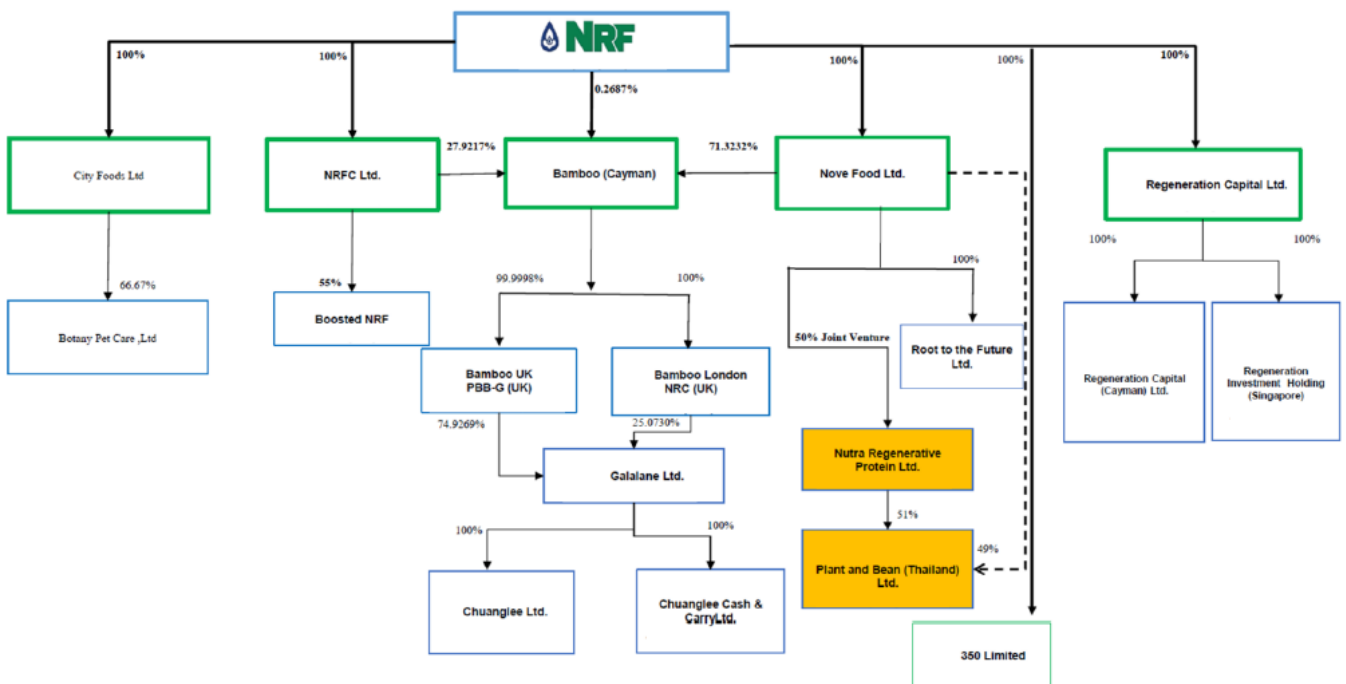

ลักษณะการประกอบธุรกิจ

บริษัท ประกอบธุรกิจเป็นผู้ผลิต จัดหาและจำหน่ายผลิตภัณฑ์ปรุงรสอาหาร อาหารสำเร็จรูป เครื่องปรุงสำหรับประกอบอาหาร อาหารมังสวิรัตที่ไม่มีส่วนผสมของไข่และนม อาหารโปรตีนจากพืช และเครื่องดื่มสำเร็จรูปชนิดผงและน้ำ บริษัท มีความมุ่งมั่นที่จะดำเนินธุรกิจอย่างยั่งยืนเพื่อเป็นหนึ่งในผู้นำของอุตสาหกรรมผู้ผลิตและจำหน่ายอาหารที่มีความยั่งยืน ตีต่อผู้ผลิตและผู้บริโภค เป็นมิตรกับสิ่งแวดล้อม มีกระบวนการผลิตที่ได้มาตรฐานสากล โดยเฉพาะด้านความปลอดภัยของอาหาร (Food safety) อาทิ มาตรฐานความปลอดภัยทางอาหารจาก BRC หรือสมาคมผู้ประกอบการค้าปลีกแห่งสหราชอาณาจักร (The British Retail Consortium) และมาตรฐานอาหารระหว่างประเทศเพื่อให้การผลิตอาหารปลอดภัย IFS (International Food Standards) ซึ่งกำหนดขึ้นโดยผู้ค้าปลีกแห่งสหพันธ์สาธารณรัฐเยอรมัน และผู้ค้าปลีกค้าส่งแห่งฝรั่งเศส และ มาตรฐานการตรวจสอบสินค้าอาหารนำเข้าของ U.S. FDA (Food and Drug Administration) เป็นต้น ผลิตภัณฑ์ของบริษัท ไม่เพียงแต่มีความปลอดภัยเท่านั้น แต่ยังมีหลากหลายมากกว่า 2,000 SKUs และมากกว่า 500 สูตรอาหาร

ผลิตภัณฑ์ของกลุ่มบริษัทประกอบด้วยผลิตภัณฑ์หลักทั้งหมด 3 กลุ่ม ได้แก่

1) กลุ่มธุรกิจผลิตภัณฑ์อาหาร และอาหารสัตว์เลี้ยง (Ethnic/Specialty Food)

1.1) ธุรกิจผลิตภัณฑ์รับจ้างผลิต (OEM / Private Label)

บริษัท ให้บริการผลิตเครื่องปรุงรสอาหาร อาหารสำเร็จรูปพร้อมปรุง (Ready-to-cook) อาหารสำเร็จรูปพร้อมรับประทาน (Ready-to-eat) อาหารมังสวิรัตและเครื่องดื่มสำเร็จรูปชนิดผงและน้ำ บริษัท มีความสามารถในการตอบสนองความต้องการของลูกค้าในด้านความหลากหลายของผลิตภัณฑ์ ด้วยทีมงานของบริษัท ที่มีประสบการณ์ยาวนานกว่า 20 ปีโดยเฉพาะฝ่ายวิจัยและพัฒนาที่สั่งสมประสบการณ์ในการพัฒนารสชาติและบรรจุภัณฑ์ใหม่ตามความต้องการของลูกค้าแต่ละรายภายในระยะเวลาที่รวดเร็ว โดยผลิตภัณฑ์ของบริษัท มีมากกว่า 2,000 SKUs และมากกว่า 500 สูตรอาหารกว่า 200 แปรนธ์ของลูกค้า หลากหลายบรรจุภัณฑ์ และสายการผลิตของบริษัท มีความยืดหยุ่นในขนาดการผลิตตามความต้องการของลูกค้า ทั้งในแบบจำนวนสั่งผลิตขนาดเล็กและขนาดใหญ่ และแบบสัญญาว่าจ้างผลิตระยะยาวและสั่งผลิตเป็นรายครั้ง (ส่วนใหญ่เป็นแบบสั่งผลิตเป็นรายครั้งตามลักษณะของอุตสาหกรรมการผลิตอาหาร) ลูกค้าของบริษัท มีความสัมพันธ์อันยาวนานกับบริษัท กว่า 25 ประเทศทั่วโลก เช่น ประเทศสหรัฐอเมริกา และประเทศต่าง ๆ ในทวีปยุโรป ซึ่งประเทศเหล่านี้มีความเข้มงวดในการตรวจสอบคุณภาพอาหารนำเข้า บริษัท เป็นหนึ่งในผู้ผลิตรายแรก ๆ ที่ได้รับใบรับรองคุณภาพการผลิตจาก BRC (The British Retail Consortium) ตั้งแต่ปี 2547 เป็นต้นมา นอกจากนี้บริษัท ได้ผ่านรับรองการตรวจสอบคุณภาพต่าง ๆ มากมาย อาทิ IFS Food, GMP, FDA Standard

1.2) ธุรกิจผลิตภัณฑ์ภายใต้ตราสินค้าของบริษัท และบริษัทย่อย (Brand Ethnic/Specialty Foods)

บริษัท นำเสนอผลิตภัณฑ์อาหารภายใต้ตราสินค้าของบริษัท ด้วยรสชาติที่เป็นเอกลักษณ์ ตรงตามรสนิยมของผู้บริโภค ทั้งแบบท้องถิ่นดั้งเดิม เช่น ผลิตภัณฑ์ภายใต้ตราพ่อขวัญ แบบรสชาติและบรรจุภัณฑ์ที่ทันสมัย เช่น ผลิตภัณฑ์ภายใต้ตรา Thai Delight และตราแซบซู่ (Sabzu) ด้วยคุณภาพของวัตถุดิบและกระบวนการผลิตที่ได้มาตรฐานสากล บริษัท และบริษัทย่อย ผลิตและจำหน่ายผลิตภัณฑ์อาหารต่าง ๆ ภายใต้ตราสินค้าของบริษัท และบริษัทย่อย รวม 13 แปรนธ์ ได้แก่ พ่อขวัญ (Por Kwan), Lee Brand, Thai Delight, Shanggie, DeDe, Sabzu, Classic Thai, Passaya, Katty Boss, Katty Boss Platinum, Katty Boss Gold, Bravo Boss, Bravo Boss Platinum, Bravo Boss Gold, Mow Wow, Bok Wow และ Botany Prima

2) กลุ่มธุรกิจการจัดจำหน่ายผลิตภัณฑ์สู่ผู้บริโภคโดยตรง

กลุ่มธุรกิจการจัดจำหน่ายผลิตภัณฑ์สู่ผู้บริโภคโดยตรง ได้แก่ ผลิตภัณฑ์สินค้าที่จัดจำหน่ายผ่านระบบ Ecommerce ธุรกิจ Omni Chanel และธุรกิจเอเชียช้อปปิ้งมาร์เก็ต

นอกจากนี้แล้ว บริษัท ได้เข้าร่วมในธุรกิจ Ecommerce และจัดจำหน่ายสินค้าอุปโภคบริโภคและอื่น ๆ ผ่านระบบ Ecommerce และระบบสมาชิกขายตรงโดยผ่าน Platform ในการขายในประเทศไทย เพื่อต่อยอดและ

ขยายธุรกิจของบริษัท และกลุ่มบริษัท อีกทั้งยังได้ขยายไปยังธุรกิจการค้าส่งและการค้าปลีกสำหรับตลาดของคนเอเชียในประเทศสหราชอาณาจักรอังกฤษ หรือ เอเชียตะวันออกเฉียงใต้ในประเทศสหราชอาณาจักร

3) กลุ่มธุรกิจผลิตภัณฑ์เพื่อรับมือกับสภาพภูมิอากาศ (ผลิตภัณฑ์อาหารและซอส Plant-Based)

ปัจจุบัน บริษัท มีการผลิตและจำหน่ายอาหารด้วยโปรตีนจากพืชที่ยั่งยืนและเป็นมิตรกับสิ่งแวดล้อม โดยใช้วัตถุดิบธรรมชาติจากพืช เช่น ขนุนอ่อน บุก มะเขือม่วง ถั่ว พริก และซอสที่ไม่มีส่วนผสมเนื้อสัตว์ เพื่อนำมาผลิตอาหารเพื่อสุขภาพและอาหารมังสวิรัติ ตัวอย่างผลิตภัณฑ์ ทั้งนี้ จากการที่บริษัท เข้าลงทุนในธุรกิจอาหารโปรตีนจากพืชในช่วงที่ผ่านมา ทำให้บริษัท มีประเภทผลิตภัณฑ์ที่เพิ่มขึ้น เช่น ไส้กรอกจากพืช เนื้อบดจากพืช พืช หมูบดจากพืช เนื้อปลาเทียม ข้าวปั้นหน้าปลาไหลเทียม ข้าวปั้นหน้าปลาทูน่าเทียม และ patty สำหรับแฮมเบอร์เกอร์ เป็นต้น

ปัจจุบัน บริษัท มีรายได้จากการขายจากเส้นบุก ขนุนอ่อน และซอสที่ไม่มีส่วนผสมเนื้อสัตว์ ส่วนผลิตภัณฑ์ไส้กรอกจากพืช เนื้อบดจากพืช หมูบดจากพืช เนื้อปลาเทียม ข้าวปั้นหน้าปลาไหลเทียม ข้าวปั้นหน้าปลาทูน่าเทียม และ Patty สำหรับแฮมเบอร์เกอร์ จะถูกผลิตจากบริษัทร่วม ซึ่งยอดขายจะไม่ปรากฏอยู่ในรายได้หลักของบริษัท

โครงสร้างรายได้แยกตามประเภทกลุ่มผลิตภัณฑ์ของบริษัท

กลุ่มผลิตภัณฑ์	ปี 2564		ปี 2565		ปี 2566		งวด 6 เดือน ปี 2566		งวด 6 เดือน ปี 2567	
	ล้านบาท	สัดส่วน	ล้านบาท	สัดส่วน	ล้านบาท	สัดส่วน	ล้านบาท	สัดส่วน	ล้านบาท	สัดส่วน
กลุ่มธุรกิจผลิตภัณฑ์อาหารและอาหารสัตว์เลี้ยง	1,411.22	60.87%	1,521.40	58.08%	1,850.09	60.09%	794.75	64.34%	1,058.57	54.46%
- ผลิตภัณฑ์รับจ้างผลิต (OEM)	1,108.22	47.80%	1,083.34	41.35%	1,076.47	34.97%	472.67	38.27%	554.08	28.51%
- ผลิตภัณฑ์ภายใต้แบรนด์บริษัท	288.80	12.46%	310.24	11.84%	299.24	9.72%	120.69	9.77%	178.49	9.18%
- ผลิตภัณฑ์อาหารสัตว์เลี้ยง	14.20	0.61%	127.82	4.88%	474.38	15.41%	201.39	16.30%	325.99	16.77%
กลุ่มธุรกิจการจัดจำหน่ายผลิตภัณฑ์สู่ผู้บริโภคโดยตรง	386.11	16.66%	547.17	20.89%	855.90	27.80%	210.19	17.02%	689.68	35.48%
กลุ่มธุรกิจผลิตภัณฑ์เพื่อรับมือกับสภาพภูมิอากาศ	302.70	13.06%	225.82	8.62%	213.91	6.95%	103.99	8.42%	115.60	5.95%
รวมรายได้จากการขาย	2,100.03	90.59%	2,294.39	87.58%	2,919.90	94.84%	1,108.93	89.77%	1,863.84	95.89%
รายได้อื่น ๆ*	218.21	9.41%	325.29	12.42%	158.78	5.16%	126.32	10.23%	79.90	4.11%
รวม	2,318.24	100.00%	2,619.68	100.00%	3,078.68	100.00%	1,235.25	100.00%	1,943.74	100.00%

*รายได้อื่น ๆ ประกอบด้วย กำไรจากอัตราแลกเปลี่ยน กำไรจากการเปลี่ยนแปลงมูลค่าของสินทรัพย์ทางการเงินที่กำหนดให้วัดมูลค่าด้วยมูลค่ายุติธรรมผ่านกำไรหรือขาดทุน กำไรจากการขายเงินลงทุน และเงินชดเชยการส่งออก เป็นต้น

10. รายชื่อกรรมการ ผู้บริหาร และรายชื่อผู้ถือหุ้น 10 รายแรก ณ วันที่ปิดสมุดทะเบียนพักการโอนหุ้น

คณะกรรมการบริษัท

ณ วันที่ 18 ตุลาคม 2567 คณะกรรมการบริษัท ประกอบด้วย

ลำดับ	ชื่อ	ตำแหน่ง
1.	นางเกศรา มัญชุศรี	ประธานคณะกรรมการบริษัท / กรรมการอิสระ
2.	นายแดน ปฐมวาณิชย์	กรรมการ
3.	นายธีระพงษ์ ลอรัชวี	กรรมการ
4.	นางสาวเพ็ญอุไร ไชยชัชวาล	กรรมการ
5.	นาย ไท-ชวณ หลิน	กรรมการ
6.	นาย ไฮ เซียน เอสเตอร์ อาร์เธอร์ ชิว	กรรมการ
7.	นายบรรต อุดมธรรมภักดี	ประธานกรรมการตรวจสอบ / กรรมการอิสระ
8.	นายเหยา กิก ตง	กรรมการตรวจสอบ / กรรมการอิสระ
9.	นายอุดมการ อุดมทรัพย์	กรรมการตรวจสอบ / กรรมการอิสระ
10.	นายกรรภูมิ ลีนะบรรจง	กรรมการอิสระ

คณะผู้บริหารบริษัท

ณ วันที่ 18 ตุลาคม 2567 คณะผู้บริหารบริษัท ประกอบด้วย

ลำดับ	ชื่อ	ตำแหน่ง
1.	นายแดน ปฐมวาณิชย์	ประธานเจ้าหน้าที่บริหาร
2.	นายธีระพงษ์ ลอรัชวี	ประธานเจ้าหน้าที่ฝ่ายปฏิบัติการ
3.	นางสาวเพ็ญอุไร ไชยชัชวาล	ประธานเจ้าหน้าที่ฝ่ายการเงินและการลงทุน
4.	นายประเสริฐศักดิ์ อภรณ์วิชานพ	ผู้อำนวยการฝ่ายขาย
5.	นายวรวิญญู ปิ่นประไพ	ผู้อำนวยการฝ่ายปฏิบัติการ

บริษัท มีทุนจดทะเบียน จำนวน 1,559,423,020 บาท โดยมีทุนจดทะเบียนชำระแล้ว จำนวน 1,417,657,291 บาท แบ่งออกเป็นหุ้นสามัญจำนวน 1,417,657,291 หุ้น มูลค่าที่ตราไว้หุ้นละ 1 บาท โดยรายชื่อผู้ถือหุ้น 10 อันดับแรก ณ วันที่ 18 ตุลาคม 2567 (ข้อมูลล่าสุด) ประกอบด้วย

ลำดับ	รายชื่อผู้ถือหุ้น	จำนวนหุ้น	สัดส่วนการถือหุ้น (ร้อยละ)
1.	กลุ่มของนายแดน ปฐมวาณิชย์	446,358,404	31.49
	1) นายแดน ปฐมวาณิชย์	247,761,225	17.48
	2) บริษัท เอเชียน ฟู้ด คอร์ปอเรชั่น จำกัด ¹	193,865,880	13.68
	3) DPA Fund S Limited ²	4,252,241	0.30
		461,338	0.03

ลำดับ	รายชื่อผู้ถือหุ้น	จำนวนหุ้น	สัดส่วนการถือหุ้น (ร้อยละ)
	4) DP Partners Limited ³	17,616	<0.01
	5) บริษัท ดีแอลเอ็น 2017 จำกัด ⁴	104	<0.01
	6) นางสาวนิตนารา มินทะชิน		
2.	นางวรรณภา จิรภักดิ์	76,777,400	5.42
3.	นายจตุพัทธ์ บุญสูง	54,560,300	3.85
4.	นายอภิกรม ปัญญาพล	51,000,000	3.60
5.	นายจตุพันธ์ บุญสูง	43,681,000	3.08
6.	บริษัท หลักทรัพย์ เอสบีไอ ไทย ออนไลน์ จำกัด (เพื่อการรับชำระหนี้)	38,763,000	2.73
7.	นายสัญญา หาญพัฒนกิจพานิช	38,631,946	2.73
8.	นายณัฐปภัทร์ เกสรชัยมงคล	29,489,600	2.08
9.	นายดำเกิง ปฐมวาณิชย์	22,402,380	1.58
10.	นายกระทรวง จารุศิริระ	20,459,000	1.44
	รวมผู้ถือหุ้นรายใหญ่ 10 อันดับแรก	822,123,030	57.99
	ผู้ถือหุ้นรายอื่น	595,534,261	42.01
	จำนวนหุ้นทั้งหมด	1,417,657,291	100.00

*ข้อมูล ณ วันที่ 18 ตุลาคม 2567

11. รายการระหว่างกันในปีที่ผ่านมาและปีปัจจุบันจนถึงไตรมาสล่าสุด

บุคคล/ บริษัท ที่อาจมีความขัดแย้ง และ ลักษณะความสัมพันธ์	ลักษณะของรายการระหว่างกัน	มูลค่ารายการงวดปีสิ้นสุดวันที่ 31 ธันวาคม (ล้านบาท)				เงื่อนไขและนโยบายราคา	ความจำเป็นและความสมเหตุสมผลของรายการระหว่างกัน	ความเห็นของคณะกรรมการตรวจสอบ
		6 M 2567	2566	2565	2564			
1. บริษัท แพลนท์ แอนด์ บีน ประเทศไทย Plant and Bean Limited (PBB UK) ความสัมพันธ์: บริษัทร่วมของบริษัท	รายได้ค่าบริการในการให้คำปรึกษาและดำเนินการทางกฎหมาย	-	-	23.1	8.9	อัตราตามสัญญา	บริษัท โนฟ ฟู้ดส์ จำกัด ได้คิดค่าบริการให้คำปรึกษาและจัดสรรเงินทุนให้แก่ แพลนท์ แอนด์ บีน จำกัด ซึ่งเป็นบริษัทร่วมที่ตั้งอยู่ในประเทศไทย	รายได้ค่าบริการในการให้คำปรึกษาและดำเนินการทางกฎหมาย
	ดอกเบียร์	-	23.8	29.9	7.3	อัตราตามที่ตกลงร่วมกัน	บริษัท โนฟ ฟู้ดส์ จำกัด ให้ PBB UK ยืม ในปี 2565 และ 2564 โดยเป็นจำนวนเงิน 392.9 และ 257.7 ล้านบาท ตามลำดับ และคิดอัตราดอกเบี้ยร้อยละ 7 ต่อปี PBB Group ให้ PBB UK ยืม ในปี 2566 และคิดอัตราดอกเบี้ยร้อยละ 1.5 -2.0 ต่อเดือน และ 3.7 -7.5 ต่อปี ในส่วนของอัตราดอกเบี้ยเงินกู้ได้เปรียบเทียบกับอัตราดอกเบี้ยเงินให้กู้ยืมในตลาด	ถือเป็นรายการสนับสนุนธุรกิจ

บุคคล/ บริษัท ที่อาจมีความขัดแย้ง และ ลักษณะความสัมพันธ์	ลักษณะของรายการระหว่างกัน	มูลค่ารายการงวดปีสิ้นสุดวันที่ 31 ธันวาคม (ล้านบาท)				เงื่อนไขและนโยบายราคา	ความจำเป็นและความสมเหตุสมผลของรายการระหว่างกัน	ความเห็นของคณะกรรมการตรวจสอบ
		6 M 2567	2566	2565	2564			
	เงินให้กู้ยืม	-	-	392.9	257.7			
	เงินให้กู้ยืมระยะสั้น							
	เงินให้กู้ยืมต้นงวด	-	392.9	257.7	-			
	เงินให้กู้ยืมระหว่างงวด	-	148.2	190.3	274.70			
	จ่ายชำระคืน	-	541.1	55.1	17.00			
	ยอดคงเหลือ	-	-	392.9	257.7			
	ดอกเบี้ยรับ	-	74.23	28.88	1.35			
	ดอกเบี้ยค้างรับ	-	62.05	30.23	1.35			

บุคคล/ บริษัท ที่อาจมีความขัดแย้ง และ ลักษณะความสัมพันธ์	ลักษณะของรายการระหว่างกัน	มูลค่ารายการงวดปีสิ้นสุดวันที่ 31 ธันวาคม (ล้านบาท)				เงื่อนไขและนโยบายราคา	ความจำเป็นและความสมเหตุสมผลของรายการระหว่างกัน	ความเห็นของคณะกรรมการตรวจสอบ		
		6 M 2567	2566	2565	2564					
2. บริษัท สบาย มาสเตอร์ จำกัด	ขายสินค้า รายได้อื่น ลูกหนี้การค้า ลูกหนี้อื่น	-	-	5.2	-	อัตราเดียวกับบุคคลภายนอก	บริษัท อินดีม กรุ๊ป จำกัด ขายสินค้าให้แก่บริษัท สบาย มาสเตอร์ จำกัด เป็นการขายสินค้าตามราคาตลาดและเงื่อนไขการค้าปกติ	ถือเป็นรายการสนับสนุนธุรกิจปกติ ที่มีเงื่อนไขการค้าทั่วไป เนื่องจาก รายการดังกล่าวเป็นการจำหน่ายผลิตภัณฑ์ของบริษัทตามการดำเนินงานธุรกิจตามปกติของบริษัท โดยราคาขาย เงื่อนไขทางการค้า และการชำระราคาสามารถเทียบเคียงได้กับราคาขาย เงื่อนไขทางการค้าและการชำระราคาของบริษัทจำหน่ายให้กับลูกค้ารายอื่นที่ไม่เกี่ยวข้องกันกับบริษัท		
Indeem Cambodia	ลูกหนี้อื่น	-	-	1.3	-				เป็นการขายสินค้าตามราคาตลาดและเงื่อนไขการค้าปกติ	บริษัท อินดีม กรุ๊ป จำกัด ขายสินค้าให้ Indeem Cambodia
Indeem Lao	ลูกหนี้อื่น	-	-	0.2	-				เป็นการขายสินค้าตามราคาตลาดและเงื่อนไขการค้าปกติ	บริษัท อินดีม กรุ๊ป จำกัด ขายสินค้าให้ Indeem Lao
3. บริษัท บัมเบิ้ลบี จำกัด	ซื้อสินค้า เจ้าหนี้การค้า ค่าใช้จ่ายจ่ายล่วงหน้า ค่าบริการจัดทำเงินเดือน	-	-	21.5	-				อัตราเดียวกับบุคคลภายนอก	บริษัท อินดีม กรุ๊ป จำกัด ซื้อสินค้าจากบริษัท บริษัท บัมเบิ้ลบี จำกัด บริษัท อินดีม กรุ๊ป จำกัด จ่ายเงินมัดจำค่าสินค้าให้ บริษัท บัมเบิ้ลบี จำกัด
4. HHSC	ค่าบริการจัดทำเงินเดือน	-	-	0.4	-	ราคาต้นทุน	HHSC ให้บริการจัดทำเงินเดือนให้แก่ บริษัท โนฟ อีทส์ จำกัด			
ความสัมพันธ์: ผู้ถือหุ้นรายหนึ่งของบริษัท โนฟ อีทส์ จำกัด ถือหุ้นใน HHSC		-	-	0.4	-	อัตราตามที่ตกลงร่วมกัน		ถือเป็นรายการสนับสนุนธุรกิจปกติ ที่มีเงื่อนไขการค้าทั่วไป		

บุคคล/ บริษัท ที่อาจมีความขัดแย้ง และ ลักษณะความสัมพันธ์	ลักษณะของรายการระหว่างกัน	มูลค่ารายการงวดปีสิ้นสุดวันที่ 31 ธันวาคม (ล้านบาท)				เงื่อนไขและนโยบายราคา	ความจำเป็นและความสมเหตุสมผลของรายการระหว่างกัน	ความเห็นของคณะกรรมการตรวจสอบ
		6 M 2567	2566	2565	2564			
5. บริษัท ดีแอลเอ็น 2017 จำกัด <u>ความสัมพันธ์:</u> มีกรรมการร่วมกัน	ดอกเบี้ยจ่าย	-	-	1.9	-	อัตราตามที่ตกลงร่วมกัน อัตราดอกเบี้ยร้อยละ 7 ต่อปี	บริษัท ดีแอลเอ็น 2017 จำกัด ได้ให้เงินกู้ยืมแก่ บริษัท รีเจนเนอเรชั่น แคปปิตอล จำกัด ปี 2565 โดยเป็นจำนวนเงิน 108.7 ล้านบาท และคิดอัตราดอกเบี้ยร้อยละ 7 ต่อปี โดยคิดดอกเบี้ยในส่วนของอัตราดอกเบี้ยเงินกู้ ได้เปรียบเทียบอัตราดอกเบี้ยเงินให้กู้ยืมในตลาด	
	รายได้อื่น	-	10.0	-	-		บริษัท โนฟ ฟูดส์ จำกัด ได้คิดค่าบริการค่าที่ปรึกษาทางกฎหมายที่เกี่ยวข้องกับการศึกษาและประเมินรายการจำหน่ายเงินลงทุนในบริษัท แพลนท์ แอนด์ บีน (ประเทศไทย) แก่ บริษัท ดีแอลเอ็น 2017 จำกัด	
	<u>เงินกู้ยืมระยะสั้น</u> เงินกู้ยืมต้นงวด เงินกู้ยืมระหว่างงวด จ่ายชำระคืน ยอดคงเหลือ ดอกเบี้ยจ่าย ดอกเบี้ยค้างจ่าย	- - - - - - -	- - - - - - -	- - 108.7 108.7 - 1.90 -	- - - - - - -	จัดทำตัวสัญญาใช้เงิน และคิดดอกเบี้ยระหว่างกันในอัตราร้อยละ 7 ต่อปี	บริษัทที่ให้ความช่วยเหลือ: บจก. ดีแอลเอ็น 2017 บริษัทที่รับความช่วยเหลือ : บจก.รีเจนเนอเรชั่น แคปปิตอล	
6. บริษัท บี จิสติกส์ จำกัด (มหาชน) <u>ความสัมพันธ์:</u> เป็นผู้ถือหุ้นใน บริษัท อีโกลด์ จำกัด	ดอกเบี้ยจ่าย	-	-	0.8	-	อัตราตามที่ตกลงร่วมกัน บริษัท บี จิสติกส์ จำกัด (มหาชน) ได้ให้เงินกู้ยืมแก่บริษัท อีโกลด์ จำกัด (ระหว่างที่ยังเป็นบริษัทย่อย) โดยคิดอัตราดอกเบี้ยร้อยละ 7 ต่อปี	บริษัท บี จิสติกส์ จำกัด (มหาชน) ได้ให้เงินกู้ยืมแก่บริษัท อีโกลด์ จำกัด (ระหว่างที่ยังเป็นบริษัทย่อย) จำนวน 22 ล้านบาท โดยคิดดอกเบี้ยร้อยละ 7 ต่อปี	ถือเป็นรายการสนับสนุนธุรกิจ

บุคคล/ บริษัท ที่อาจมีความขัดแย้ง และ ลักษณะความสัมพันธ์	ลักษณะของรายการระหว่างกัน	มูลค่ารายการงวดปีสิ้นสุดวันที่ 31 ธันวาคม (ล้านบาท)				เงื่อนไขและนโยบายราคา	ความจำเป็นและความสมเหตุสมผลของรายการระหว่างกัน	ความเห็นของคณะกรรมการตรวจสอบ
		6 M 2567	2566	2565	2564			
7. บริษัท เอเชียน ฟู้ด คอร์ปอเรชั่น จำกัด <u>ความสัมพันธ์:</u> มีกรรมการร่วมกัน ผู้ถือหุ้นใหญ่รายหนึ่งของบริษัท	ดอกเบี้ยจ่าย	-	-	0.2	-	อัตราตามที่ตกลงร่วมกันบริษัท เอเชียน ฟู้ด คอร์ปอเรชั่น จำกัด ได้ให้เงินกู้ยืมแก่บริษัท โนฟ ฟู้ดส์ จำกัด โดยคิดอัตราดอกเบี้ยร้อยละ 6.5 ต่อปี	บริษัท เอเชียน ฟู้ด คอร์ปอเรชั่น จำกัด ได้ให้เงินกู้ยืมแก่บริษัท โนฟ ฟู้ดส์ จำกัด จำนวน 7.52 ล้านบาทโดยคิดดอกเบี้ยร้อยละ 6.5 ต่อปี	
	ค่าใช้จ่ายค้างจ่าย	-	8.5	-	-	เงินที่ตรงรับที่บริษัท เอเชียน ฟู้ด คอร์ปอเรชั่น จำกัด ให้แก่บริษัท รีเจนเนเรชั่น แคปปิตอล จำกัด , บริษัท โนฟ ฟู้ดส์ และบริษัท เอ็นอาร์เอฟ คอนซูเมอร์ จำกัด		
	ดอกเบี้ยรับ	1.38	0.7	-	-	อัตราตามสัญญา	ปี 2566 บริษัท รีเจนเนเรชั่น แคปปิตอล จำกัด และ บริษัท ได้กู้ยืมเงินจากบริษัท เอเชียน ฟู้ด คอร์ปอเรชั่น จำกัด จำนวน 65.9 และ 79 ล้านบาท ตามลำดับ โดยคิดดอกเบี้ยร้อยละ 4.65 ต่อปี	
	ดอกเบี้ยค้างรับ	-	0.2	-	-	อัตราตามสัญญา ดอกเบี้ยร้อยละ 4.65 ต่อปี		
	ลูกหนี้อื่น	6.05	-	-	-	เงินที่ตรงจ่ายที่บริษัทเอ็นอาร์เอฟ คอนซูเมอร์ จำกัด ให้แก่ บริษัท เอเชียน ฟู้ด คอร์ปอเรชั่น จำกัด		
	เงินให้กู้ยืมระยะยาว	-	79.0	-	-	อัตราตามที่ตกลงร่วมกัน ดอกเบี้ยร้อยละ 4.65 ต่อปี	บริษัท ได้ให้เงินกู้ยืมแก่ บริษัท เอเชียน ฟู้ด คอร์ปอเรชั่น จำกัด โดยคิดดอกเบี้ย 4.65	

บุคคล/ บริษัท ที่อาจมีความขัดแย้ง และ ลักษณะความสัมพันธ์	ลักษณะของรายการระหว่างกัน	มูลค่ารายการงวดปีสิ้นสุดวันที่ 31 ธันวาคม (ล้านบาท)				เงื่อนไขและนโยบายราคา	ความจำเป็นและความสมเหตุสมผลของรายการระหว่างกัน	ความเห็นของคณะกรรมการตรวจสอบ
		6 M 2567	2566	2565	2564			
	เงินตรงรับ เงินกู้ยืมต้นงวด เงินกู้ยืมระหว่างงวด จ่ายชำระคืน ยอดคงเหลือ ดอกเบี้ยจ่าย ดอกเบี้ยค้างจ่าย	0.17 - 0.17 - - -	- 25.29 25.12 0.17 - -	- 96.01 96.01 - 0.20 -	- - - - - -	โดยมีการจัดทำตัวสัญญาใช้เงิน และคิดดอกเบี้ยระหว่างกันในอัตราร้อยละ 6.5 ต่อปี ซึ่งอัตราดอกเบี้ยเป็นไปตามราคาตลาด	บริษัทที่ให้ความช่วยเหลือ: บจก.เอเชียนฟู้ด คอร์ปอเรชั่น บริษัทที่รับความช่วยเหลือ : บจก.โนฟฟู้ดส์ บจก.โนฟฟู้ดส์ ได้รับความช่วยเหลือทางการเงินจาก บจก.เอเชียน ฟู้ด คอร์ปอเรชั่น เพื่อให้ความช่วยเหลือทางการเงินระยะสั้นและเสริมสภาพคล่องและเป็นเงินทุนหมุนเวียน	
	เงินกู้ยืมระยะสั้น เงินกู้ยืมต้นงวด เงินกู้ยืมระหว่างงวด จ่ายชำระคืน ยอดคงเหลือ ดอกเบี้ยจ่าย ดอกเบี้ยค้างจ่าย	8.26 - 8.26 - - -	- 10.04 1.78 8.26 - -	- 55 55 - - -	- - - - - -	บริษัทที่ให้ความช่วยเหลือ: บจก. เอเชียนฟู้ด คอร์ปอเรชั่น บริษัทที่รับความช่วยเหลือ : บจก. รีเจนเนอเรชั่น แคปปิตอล ปี 2565 บจก.รีเจนเนอเรชั่น แคปปิตอล ได้รับความช่วยเหลือทางการเงิน จาก บจก. เอเชียน ฟู้ด คอร์ปอเรชั่น โดยไม่มีการคิดดอกเบี้ย		

บุคคล/ บริษัท ที่อาจมีความขัดแย้ง และ ลักษณะความสัมพันธ์	ลักษณะของรายการระหว่างกัน	มูลค่ารายการงวดปีสิ้นสุดวันที่ 31 ธันวาคม (ล้านบาท)				เงื่อนไขและนโยบายราคา	ความจำเป็นและความสมเหตุสมผลของรายการระหว่างกัน	ความเห็นของคณะกรรมการตรวจสอบ
		6 M 2567	2566	2565	2564			
	เงินให้กู้ยืมระยะสั้น เงินให้กู้ยืมต้นงวด เงินให้กู้ยืมระหว่างงวด รับชำระคืน ยอดคงเหลือ ดอกเบี้ยรับ ดอกเบี้ยค้างรับ	-	-	-	-	คิดดอกเบี้ยระหว่างกันในอัตราร้อยละ 0.9-6.50 ต่อปี	บริษัทที่ให้ความช่วยเหลือ: บจก.รีเจน เนอ เรชั่น แคปปิตอล บริษัทที่รับความช่วยเหลือ : บจก.เอเชียน ฟู้ด คอร์ปอเรชั่น การให้ความช่วยเหลือทางการเงินระยะสั้น เพื่อเสริมสภาพคล่องและเป็นเงินทุนหมุนเวียน โดยมีการให้ความช่วยเหลือทางการเงินระยะสั้น โดยไม่คิดดอกเบี้ยเนื่องจากเป็นความเข้าใจผิดที่คิดว่าเป็นเงินช่วยเหลือระยะสั้นๆ โดยมีการจัดทำตัวสัญญาใช้เงิน และคิดดอกเบี้ยระหว่างกันในอัตราร้อยละ 0.9-6.50 ต่อปี ซึ่งอัตราดอกเบี้ยเป็นไปตามกฎเกณฑ์ที่ตกลงร่วมกัน	
	เงินให้กู้ยืมระยะยาว เงินให้กู้ยืมต้นงวด เงินให้กู้ยืมระหว่างงวด รับชำระคืน ยอดคงเหลือ ดอกเบี้ยรับ ดอกเบี้ยค้างรับ	79.00	-	-	-	บริษัทที่ให้ความช่วยเหลือ: บริษัท บริษัทที่รับความช่วยเหลือ : บจก.เอเชียน ฟู้ด คอร์ปอเรชั่น การให้ความช่วยเหลือทางการเงินระยะสั้น เพื่อเสริมสภาพคล่องและเป็นเงินทุนหมุนเวียนปี 2565 บจก.เอเชียน ฟู้ด คอร์ปอเรชั่น ยืมเงินจากบริษัทเพื่อให้ความช่วยเหลือทางการเงินระยะสั้นโดยไม่ได้คิดดอกเบี้ย		

บุคคล/ บริษัท ที่อาจมีความขัดแย้ง และ ลักษณะความสัมพันธ์	ลักษณะของรายการระหว่างกัน	มูลค่ารายการงวดปีสิ้นสุดวันที่ 31 ธันวาคม (ล้านบาท)				เงื่อนไขและนโยบายราคา	ความจำเป็นและความสมเหตุสมผลของรายการระหว่างกัน	ความเห็นของคณะกรรมการตรวจสอบ
		6 M 2567	2566	2565	2564			
						ทั้งนี้ 30 ล้านบาท ต่ำกว่าร้อยละ 3 NTA ของไตรมาส 2/2565 (3% NTA = 76.20) จากขนาดรายการต้องขออนุมัติจากคณะกรรมการบริษัท แต่เกิดการเข้าใจผิดเรื่องการคำนวณขนาดรายการว่าคำนวณจากยอดคงเหลือ ณ สิ้นไตรมาส จึงไม่ได้ขออนุมัติจากคณะกรรมการบริษัทปี 2566 มีการจัดทำตัวสัญญาใช้เงินและคิดดอกเบี้ยระหว่างกันในอัตราร้อยละ 4.65 ต่อปี ซึ่งอัตราดอกเบี้ยเป็นไปตามกฎเกณฑ์ที่ตกลงร่วมกันจากขนาดรายการต้องขออนุมัติจากผู้ถือหุ้น แต่เนื่องจากการเข้าใจผิดเรื่องการคำนวณขนาดรายการว่าคำนวณจากยอดคงเหลือ ณ สิ้นไตรมาส จึงไม่ได้ขออนุมัติจากผู้ถือหุ้น		
	เงินตรงจ่าย เงินกู้ยืมต้นงวด เงินกู้ยืมระหว่างงวด จ่ายชำระคืน ยอดคงเหลือ ดอกเบี้ยจ่าย ดอกเบี้ยค้างจ่าย	- - - - - - -	- 0.3 0.3 - - -	- - - - - -	- - - - - -		บริษัทที่ให้ความช่วยเหลือ: เอ็นอาร์เอฟ คอนซูเมอร์ บริษัทที่รับความช่วยเหลือ: บจก.เอเซียฟู้ด คอร์ปอเรชั่น การให้ความช่วยเหลือทางการเงินระยะสั้นเพื่อเสริมสภาพคล่องและเป็นเงินทุนหมุนเวียน และเป็นเงินตรง	

บุคคล/ บริษัท ที่อาจมีความขัดแย้ง และ ลักษณะความสัมพันธ์	ลักษณะของรายการระหว่างกัน	มูลค่ารายการงวดปีสิ้นสุดวันที่ 31 ธันวาคม (ล้านบาท)				เงื่อนไขและนโยบายราคา	ความจำเป็นและความสมเหตุสมผลของรายการระหว่างกัน	ความเห็นของคณะกรรมการตรวจสอบ
		6 M 2567	2566	2565	2564			
	เงินกู้ยืมระยะสั้น เงินกู้ยืมต้นงวด เงินกู้ยืมระหว่างงวด จ่ายชำระคืน ยอดคงเหลือ ดอกเบี้ยจ่าย ดอกเบี้ยค้างจ่าย	-	-	-	-		บริษัทที่ให้ความช่วยเหลือ : บจก.เอเซียฟู้ด คอร์ปอเรชั่น บริษัทที่รับความช่วยเหลือ : บริษัท การให้ความช่วยเหลือทางการเงินระยะสั้นเพื่อเสริมสภาพคล่องและเป็นเงินทุนหมุนเวียน และเป็นเงินตรง	
	เงินทดรองรับ เงินให้กู้ยืมต้นงวด เงินให้กู้ยืมระหว่างงวด รับชำระคืน ยอดคงเหลือ ดอกเบี้ยรับ ดอกเบี้ยค้างรับ	0.1	-	-	-		บริษัทที่ให้ความช่วยเหลือ: บจก.เอเซียฟู้ด คอร์ปอเรชั่น บริษัทที่รับความช่วยเหลือ : เอ็นอาร์เอฟคอนซูเมอร์	
8. Boosted Ecommerce, Inc. ความสัมพันธ์: เป็นผู้ถือหุ้นใน บริษัท Boosted NRF Corp., Inc	ค่าบริหารจัดการ	37.0	75.8	86.0	60.3	อัตราตามที่ตกลงร่วมกัน	บริษัท Boosted NRF Corp., Inc ได้คิดบริหารจัดการ บริษัท Boosted Ecommerce, Inc. ซึ่งเป็นบริษัทที่ตั้งอยู่ที่ประเทศสหรัฐอเมริกา	ถือเป็นรายการสนับสนุนธุรกิจ

บุคคล/ บริษัท ที่อาจมีความขัดแย้ง และ ลักษณะความสัมพันธ์	ลักษณะของรายการระหว่างกัน	มูลค่ารายการงวดปีสิ้นสุดวันที่ 31 ธันวาคม (ล้านบาท)				เงื่อนไขและนโยบายราคา	ความจำเป็นและความสมเหตุสมผลของรายการระหว่างกัน	ความเห็นของคณะกรรมการตรวจสอบ
		6 M 2567	2566	2565	2564			
	รายได้อื่น	-	50.6	13.6	-		บริษัทเอ็นอาร์เอฟ คอนซูเมอร์จำกัด ได้คิดค่าบริการให้คำปรึกษาและจัดสรรเงินทุนแก่บริษัท Boosted Ecommerce, Inc. ซึ่งเป็นบริษัทที่ตั้งอยู่ที่ประเทศสหรัฐอเมริกา	ถือเป็นรายการสนับสนุนธุรกิจ
	ลูกหนี้อื่น	76.1	75.6	13.7	.	บริษัท Boosted NRF Corp., Inc ได้คิดบริหารจัดการ บริษัท Boosted Ecommerce, Inc. ซึ่งเป็นบริษัทที่ตั้งอยู่ที่ประเทศสหรัฐอเมริกา และบริษัท เอ็นอาร์เอฟ คอนซูเมอร์ จำกัด		
	เจ้าหนี้อื่น	0.9	1.1	-	-	เงินทดรองรับที่บริษัท Boosted Ecommerce, Inc. ให้แก่บริษัท บริษัท Boosted NRF Corp., Inc.		
9. บริษัท แสตตัน แคปปิตอล (ประเทศไทย) จำกัด ความสัมพันธ์: มีกรรมการร่วมกัน	ค่าใช้จ่ายอื่น	0.12	0.24	0.25	-	อัตราตามที่ตกลงร่วมกัน	บริษัท แสตตัน แคปปิตอล (ประเทศไทย) จำกัด ได้คิดค่าบริการอื่น จัดทำเงินเดือนให้แก่บริษัท รีเจนเนอเรชั่น แคปปิตอล จำกัด และ บริษัท โนฟ ฟู้ดส์ จำกัด	ถือเป็นรายการสนับสนุนธุรกิจ
10.SELLEED DOT COM COMPANY LIMITED ความสัมพันธ์: ผู้ถือหุ้นของบริษัทนี้เป็นผู้ถือหุ้นใน บริษัท อินดีม กรุ๊ป จำกัด	ค่าใช้จ่ายอื่น เจ้าหนี้การค้า ค่าใช้จ่ายจ่ายล่วงหน้า	- - -	- - -	5.79 0.1 1.1	- - -	อัตราตามที่ตกลงร่วมกัน	SELLEED DOT COM COMPANY LIMITEDได้คิดค่าบริการแก่บริษัท อินดีม กรุ๊ป จำกัด	ถือเป็นรายการสนับสนุนธุรกิจ

บุคคล/ บริษัท ที่อาจมีความขัดแย้ง และ ลักษณะความสัมพันธ์	ลักษณะของรายการระหว่างกัน	มูลค่ารายการงวดปีสิ้นสุดวันที่ 31 ธันวาคม (ล้านบาท)				เงื่อนไขและนโยบายราคา	ความจำเป็นและความสมเหตุสมผลของรายการระหว่างกัน	ความเห็นของคณะกรรมการตรวจสอบ
		6 M 2567	2566	2565	2564			
11.Proterra Investment Advisors (Singapore)Pte Ltd ความสัมพันธ์: มีกรรมการร่วมกัน	ลูกหนี้อื่น	1.1	-	-	-	อัตราตามที่ตกลงร่วมกัน	บริษัท รีเจนเนอเรชั่น แคปิตอล จำกัด ได้คิดค่าบริการอื่นจาก Proterra Investment Advisors (Singapore) Pte Ltd	ถือเป็นรายการสนับสนุนธุรกิจ

12. ตารางสรุปงบการเงินในระยะ 3 ปี ที่ผ่านมา และปีปัจจุบันจนถึงไตรมาสล่าสุด พร้อมคำอธิบายและการวิเคราะห์ฐานะการเงินและผลการดำเนินงานในปีที่ผ่านมาและปีปัจจุบันจนถึงไตรมาสล่าสุด

12.1 งบแสดงฐานะทางการเงิน

หน่วย: ล้านบาท

งบแสดงฐานะการเงิน	ณ วันที่ 31 ธันวาคม (ผ่านการตรวจสอบแล้ว)			ณ วันที่ 30 มิถุนายน 2567 (สอบทานแล้ว)
	2564	2565	2566	
สินทรัพย์				
สินทรัพย์หมุนเวียน				
เงินสดและรายการเทียบเท่าเงินสด	309.47	437.69	78.21	214.94
ลูกหนี้การค้าและลูกหนี้อื่น	498.34	883.79	884.65	909.97
เงินให้กู้ยืมระยะสั้นแก่กิจการอื่น	-	35.59	32.70	2.81
เงินให้กู้ยืมระยะสั้นแก่บริษัทร่วม	257.69	-	-	-
เงินให้กู้ยืมระยะสั้นแก่กิจการที่เกี่ยวข้องกัน	-	-	-	6.98
ส่วนของเงินให้กู้ยืมระยะยาวแก่กิจการที่เกี่ยวข้องกันที่ถึงกำหนดรับคืนภายในหนึ่งปี	-	164.91	-	-
สินค้าคงเหลือ	196.89	222.09	415.92	477.56
สินทรัพย์ทางการเงินหมุนเวียนอื่น	-	346.43	1.34	-
สินทรัพย์ที่ถือไว้เพื่อขาย	-	-	197.01	-
สินทรัพย์หมุนเวียนอื่น	19.25	14.41	35.04	48.89
รวมสินทรัพย์หมุนเวียน	1,281.64	2,104.91	1,644.87	1,661.15
สินทรัพย์ไม่หมุนเวียน				
เงินฝากธนาคารที่มีภาวะค้ำประกัน	34.61	34.61	38.17	53.17
สินทรัพย์ทางการเงินไม่หมุนเวียนอื่น	287.67	420.27	477.98	513.99
เงินให้กู้ยืมระยะยาวแก่กิจการอื่น	-	33.00	77.49	80.91
เงินให้กู้ยืมระยะยาวแก่กิจการที่เกี่ยวข้องกัน - สรุติจากส่วนที่ถึงกำหนดรับคืนภายในหนึ่งปี	-	228.07	79.00	-
เงินลงทุนในการร่วมค้า	36.72	139.96	145.99	127.83
เงินลงทุนในบริษัทร่วม	241.78	89.58	40.07	15.57
ที่ดิน อาคารและอุปกรณ์	587.23	751.08	981.79	1,149.25
สินทรัพย์สิทธิการใช้	11.43	11.53	110.05	130.36
สินทรัพย์ไม่มีตัวตน	1,878.54	1,835.19	1,796.78	1,781.15
ต้นทุนการซื้อธุรกิจที่ยังไม่ได้ปันส่วน	4.70	-	754.01	-
ค่าความนิยม	244.98	249.68	306.54	987.87
สินทรัพย์ภาษีเงินได้รอการตัดบัญชี	47.41	60.54	44.36	66.78
สินทรัพย์ไม่หมุนเวียนอื่น	5.57	7.02	26.34	16.89
รวมสินทรัพย์ไม่หมุนเวียน	3,380.64	3,860.53	4,878.57	4,923.77
รวมสินทรัพย์	4,662.28	5,965.44	6,523.44	6,584.92
หนี้สินและส่วนของผู้ถือหุ้น				

หน่วย: ล้านบาท

งบแสดงฐานะการเงิน	ณ วันที่ 31 ธันวาคม (ผ่านการตรวจสอบแล้ว)			ณ วันที่ 30 มิถุนายน 2567 (สอบทานแล้ว)
	2564	2565	2566	
หนี้สินหมุนเวียน				
เงินเบิกเกินบัญชีและเงินกู้ยืมระยะสั้นจากสถาบันการเงิน	140.00	154.01	935.72	688.59
เจ้าหนี้การค้าและเจ้าหนี้อื่น	314.62	217.63	397.29	551.95
เงินกู้ยืมระยะสั้นจากกิจการอื่น	-	-	-	10.00
เงินกู้ยืมระยะสั้นจากกิจการที่เกี่ยวข้องกัน	-	-	2.17	168.79
หุ้นกู้ระยะสั้น	-	-	-	6.59
ส่วนของเงินกู้ยืมระยะยาวที่ถึงกำหนดชำระภายในหนึ่งปี	36.26	113.24	92.97	99.73
ส่วนของหุ้นกู้ระยะยาวที่ถึงกำหนดชำระภายในหนึ่งปี	-	696.90	-	1,293.61
ส่วนของหนี้สินตามสัญญาเช่าที่ถึงกำหนดชำระภายในหนึ่งปี	3.72	3.72	31.48	44.84
ภาษีเงินได้ค้างจ่าย	63.40	24.76	42.81	55.22
หนี้สินที่เกี่ยวข้องโดยตรงกับสินทรัพย์ที่ถือไว้เพื่อขาย	-	-	145.69	-
หนี้สินหมุนเวียนอื่น	8.96	17.93	19.94	15.98
รวมหนี้สินหมุนเวียน	566.96	1,228.19	1,668.07	2,935.30
หนี้สินไม่หมุนเวียน				
เงินกู้ยืมระยะยาว - สุทธิจากส่วนที่ถึงกำหนดชำระภายในหนึ่งปี	222.29	132.25	171.46	175.52
หุ้นกู้ระยะยาว - สุทธิจากส่วนที่ถึงกำหนดชำระภายในหนึ่งปี	691.31	1,281.69	1,289.65	-
หนี้สินตามสัญญาเช่า - สุทธิจากส่วนที่ถึงกำหนดชำระภายในหนึ่งปี	6.70	7.09	84.92	93.85
สำรองผลประโยชน์ระยะยาวของพนักงาน	19.34	23.50	18.07	18.92
หนี้สินภาษีเงินได้รอการตัดบัญชี	299.95	288.95	279.91	293.40
หนี้สินไม่หมุนเวียนอื่น	2.63	5.26	81.93	66.62
รวมหนี้สินไม่หมุนเวียน	1,242.22	1,738.74	1,925.94	648.31
รวมหนี้สิน	1,809.18	2,966.93	3,594.01	3,583.61
ส่วนของผู้ถือหุ้น				
ทุนเรือนหุ้น				
ทุนจดทะเบียน				
หุ้นสามัญ 1,485,443,157 หุ้น มูลค่าหุ้นละ 1 บาท	1,485.44	1,485.44	1,485.44	-

หน่วย: ล้านบาท

งบแสดงฐานะการเงิน	ณ วันที่ 31 ธันวาคม (ผ่านการตรวจสอบแล้ว)			ณ วันที่ 30 มิถุนายน 2567 (สอบทานแล้ว)
	2564	2565	2566	
หุ้นสามัญ 1,559,423,020 หุ้น มูลค่าหุ้นละ 1 บาท	-	-	-	1,559.42
หุ้นที่ออกและชำระเต็มมูลค่าแล้ว				
หุ้นสามัญ 1,417,654,142 หุ้น มูลค่าหุ้นละ 1 บาท	1,417.65	1,417.65	-	-
หุ้นสามัญ 1,417,657,291 หุ้น มูลค่าหุ้นละ 1 บาท			1,417.66	1,417.66
ส่วนเกินมูลค่าหุ้นสามัญ	1,224.82	1,224.82	1,224.85	1,224.85
ส่วนต่ำกว่าทุนจากการควบรวมกิจการ	(290.79)	(290.79)	(290.79)	(290.79)
กำไร (ขาดทุน) สะสม				
จัดสรรแล้ว				
ทุนสำรองตามกฎหมาย	41.40	47.30	47.30	47.30
ยังไม่ได้จัดสรร (ขาดทุนสะสม)	454.25	651.83	563.29	645.93
องค์ประกอบอื่นของส่วนของผู้ถือหุ้น	(32.01)	(85.61)	(76.66)	(85.97)
ส่วนของผู้มีส่วนได้เสียที่ไม่มีอำนาจควบคุมของบริษัทย่อย	37.76	33.31	43.78	42.34
รวมส่วนของผู้ถือหุ้น	2,853.08	2,998.51	2,929.43	3,001.32
รวมหนี้สินและส่วนของผู้ถือหุ้น	4,662.26	5,965.44	6,523.44	6,584.93

12.2 งบกำไรขาดทุนเบ็ดเสร็จ

หน่วย: ล้านบาท

งบกำไรขาดทุนเบ็ดเสร็จ	ประจำปี (ผ่านการตรวจสอบแล้ว)			งวด 6 เดือน สิ้นสุดวันที่ 30 มิถุนายน (สอบทานแล้ว)	
	2564	2565	2566	2566	2567
รายได้					
รายได้จากการขาย	2,100.03	2,294.39	2,919.90	1,108.93	1,863.84
รายได้อื่น	218.21	325.29	158.78	126.32	79.90
รวมรายได้	2,318.24	2,619.68	3,078.68	1,235.25	1,943.74
ค่าใช้จ่าย					
ต้นทุนขาย	1,283.53	1,281.75	1,935.89	712.95	1,265.20
ค่าใช้จ่ายในการขายและจัดจำหน่าย	261.17	387.58	306.12	146.63	138.88
ค่าใช้จ่ายในการบริหาร	371.00	490.81	627.64	228.12	313.02
ขาดทุนจากอัตราแลกเปลี่ยน	-	5.43	-	-	-

หน่วย: ล้านบาท

งบกำไรขาดทุนเบ็ดเสร็จ	ประจำปี (ผ่านการตรวจสอบแล้ว)			งวด 6 เดือน สิ้นสุดวันที่ 30 มิถุนายน (สอบทานแล้ว)	
	2564	2565	2566	2566	2567
ขาดทุนจากการเปลี่ยนแปลงมูลค่าของสินทรัพย์ทางการเงินที่กำหนดให้วัดมูลค่ายุติธรรมผ่านกำไรหรือขาดทุน	-	-	0.89	2.54	-
ขาดทุนจากการขายเงินลงทุน	-	-	10.24	10.24	-
ขาดทุนจากการด้อยค่าเงินลงทุนในบริษัทร่วม	-	-	78.31	78.31	-
ขาดทุนจากการด้อยค่าต้นทุนการซื้อธุรกิจที่ยังไม่ได้ปันส่วน	-	-	17.06	-	-
ส่วนแบ่งขาดทุนจากเงินลงทุนในการร่วมค้า	0.78	9.26	13.10	5.19	18.15
ส่วนแบ่งขาดทุนจากเงินลงทุนในบริษัทร่วม	52.61	63.38	15.30	11.92	24.50
รายได้ทางการเงิน	(7.92)	(35.20)	(76.28)	(51.34)	(20.45)
ต้นทุนทางการเงิน	63.83	95.63	158.62	79.78	72.93
รวมค่าใช้จ่าย	2,025.00	2,298.64	3,086.89	1,224.34	1,812.23
กำไร (ขาดทุน) ก่อนภาษีเงินได้	293.24	321.04	(8.21)	10.91	131.51
ภาษีเงินได้	(71.80)	(53.46)	(46.12)	(16.32)	(37.24)
กำไร (ขาดทุน) สำหรับปี	221.44	267.58	(54.33)	(5.41)	94.27
กำไร (ขาดทุน) เบ็ดเสร็จอื่น	(24.62)	(69.88)	13.93	37.36	14.55
กำไร (ขาดทุน) เบ็ดเสร็จรวมสำหรับปี	196.82	197.70	(40.40)	31.95	108.82
<u>การแบ่งปันกำไร</u>					
ส่วนที่เป็นของผู้ถือหุ้นของบริษัท	220.78	285.22	(56.56)	(10.48)	82.63
ส่วนที่เป็นของผู้มีส่วนได้เสียที่ไม่มีอำนาจควบคุมของบริษัทย่อย	0.66	(17.64)	2.23	5.07	11.64

12.3 งบกระแสเงินสด

งบกระแสเงินสด	ประจำปี (ผ่านการตรวจสอบแล้ว)			งวด 6 เดือน สิ้นสุด วันที่ 30 มิถุนายน 2567 (สอบทานแล้ว)
	2564	2565	2566	
กระแสเงินสดสุทธิจาก (ใช้ไป) ในกิจกรรมดำเนินงาน	154.34	53.09	94.96	172.75
กระแสเงินสดสุทธิจาก (ใช้ไป) ในกิจกรรมลงทุน	(975.05)	(1,163.98)	(497.18)	42.31
กระแสเงินสดสุทธิจาก (ใช้ไป) ในกิจกรรมจัดหาเงิน	867.97	1,260.75	74.79	(78.92)
เงินสดและรายการเทียบเท่าเงินสดเพิ่มขึ้น (ลดลง) สุทธิ	47.26	149.86	(327.43)	136.14
ผลต่างจากการแปลงค่าเงิน (ลดลง) เพิ่มขึ้น	37.89	(21.30)	(32.43)	0.60
ผลกระทบจากการเปลี่ยนแปลงในอัตราแลกเปลี่ยน	(0.04)	(0.33)	0.37	(0.02)
เงินสดและรายการเทียบเท่าเงินสด ณ ต้นปี	224.36	309.47	437.69	78.21
เงินสดและรายการเทียบเท่าเงินสด ณ ปลายปี	309.47	437.70	78.20	214.93

12.4 อัตราส่วนทางการเงิน

อัตราส่วนทางการเงิน	ปี 2564	ปี 2565	ปี 2566	งวด 6 เดือน ปี 2567
อัตราส่วนสภาพคล่อง (เท่า)	2.26	1.71	0.99	0.57
อัตราส่วนสภาพคล่องหมุนเร็ว (เท่า)	1.91	1.53	0.74	0.40
อัตราส่วนหมุนเวียนสินค้าคงเหลือ (เท่า)	6.67	6.12	6.07	6.30*
ระยะเวลาขายสินค้าเฉลี่ย (วัน)	54.74	59.66	71.83	58.13
อัตราส่วนหมุนเวียนลูกหนี้การค้า (เท่า)	7.27	7.22	7.99	9.56*
ระยะเวลาเก็บหนี้เฉลี่ย (วัน)	50.20	50.54	49.21	38.28
อัตราส่วนหมุนเวียนเจ้าหนี้ (เท่า)	8.65	9.38	9.79	8.31*
ระยะเวลาชำระหนี้ (วัน)	42.19	38.90	47.82	44.05
วงจรเงินสด (วัน)	62.75	71.30	73.22	52.36
อัตราส่วนกำไรขั้นต้น (%)	38.88%	44.14%	33.70%	32.12%
อัตราส่วนกำไรสุทธิ (%)	9.55%	10.21%	(1.76)%	4.85%
อัตราส่วนผลตอบแทนของส่วนผู้ถือหุ้น (%)	8.16%	9.15%	(1.83)%	1.51%
อัตราส่วนผลตอบแทนของสินทรัพย์ (%)	7.31%	6.04%	(0.13)%	1.71%
อัตราส่วนหนี้สินต่อส่วนของผู้ถือหุ้น (เท่า)	0.63	0.99	1.23	1.19

*การคำนวณอัตราส่วนทางการเงินเต็มปี (Annualized) มีรายละเอียดดังนี้ 1) รายได้สุทธิ เท่ากับ 3,674.81 ล้านบาท และ 2) ต้นทุนขาย เท่ากับ 2,488.14 ล้านบาท

12.5 วิเคราะห์ฐานะการเงินและผลการดำเนินงานรวม วงวด 6 เดือน (ม.ค. - มิ.ย.) ปี 2567

สินทรัพย์

ณ วันที่ 30 มิถุนายน 2567 บริษัท และบริษัทย่อย มีสินทรัพย์รวมจำนวน 6,584.92 ล้านบาท ประกอบด้วยสินทรัพย์หมุนเวียนจำนวน 1,661.15 ล้านบาท และสินทรัพย์ไม่หมุนเวียนจำนวน 4,923.77 ล้านบาท ซึ่งคิดเป็นร้อยละ 25.23 และ 74.77 ของสินทรัพย์รวม ตามลำดับ

สินทรัพย์หมุนเวียน: ณ วันที่ 30 มิถุนายน 2567 บริษัท และบริษัทย่อย มีสินทรัพย์หมุนเวียน รวม 1,661.15 ล้านบาท เพิ่มขึ้นจำนวน 16.28 ล้านบาท หรือเพิ่มขึ้นร้อยละ 0.99 จาก ณ วันที่ 31 ธันวาคม 2566 ซึ่งมีจำนวน 1,644.87 ล้านบาท สาเหตุหลักมาจาก

เงินสดและรายการเทียบเท่าเงินสด เพิ่มขึ้นจำนวน 136.73 ล้านบาท หรือเพิ่มขึ้นร้อยละ 174.82 จาก ณ วันที่ 31 ธันวาคม 2566 โดยเมื่อวันที่ 11 มกราคม 2567 บริษัท ได้รับชำระเงินค่าหุ้นดังกล่าวและโอนหุ้นสามัญทั้งหมดของ Seewoo Chinatown Limited ในราคา 1.08 ล้านปอนด์สเตอร์ลิง หรือประมาณ 48 ล้านบาท ซึ่งทำให้สินทรัพย์ที่ถือไว้เพื่อขายลดลง 197.01 ล้านบาท

ลูกหนี้การค้าและลูกหนี้อื่น เพิ่มขึ้นจำนวน 25.32 ล้านบาท หรือเพิ่มขึ้นร้อยละ 2.86 ขณะที่สินค้าคงเหลือ เพิ่มขึ้นจำนวน 61.64 ล้านบาท หรือเพิ่มขึ้นร้อยละ 14.82 สอดคล้องกับรายได้จากการขายที่เพิ่มขึ้น

เงินให้กู้ยืมระยะสั้นแก่กิจการอื่น ลดลงจำนวน 29.89 ล้านบาท หรือลดลงร้อยละ 91.41 จากการได้รับชำระคืนเงินให้กู้ยืม

สินทรัพย์ไม่หมุนเวียน: ณ วันที่ 30 มิถุนายน 2567 บริษัท และบริษัทย่อย มีสินทรัพย์ไม่หมุนเวียน รวม 4,923.77 ล้านบาท เพิ่มขึ้นจำนวน 45.20 ล้านบาท หรือเพิ่มขึ้นร้อยละ 0.93 จาก ณ วันที่ 31 ธันวาคม 2566 ซึ่งมีจำนวน 4,878.57 ล้านบาท สาเหตุหลักมาจาก

ที่ดิน อาคาร และอุปกรณ์ เพิ่มขึ้นจำนวน 167.46 ล้านบาท หรือเพิ่มขึ้นร้อยละ 17.06 จากการลงทุนก่อสร้างโรงงาน และขยายกำลังการผลิต

ต้นทุนการซื้อธุรกิจที่ยังไม่ได้ปันส่วน ลดลงจำนวน 754.01 ล้านบาท หรือลดลงร้อยละ 100 เนื่องจากบริษัทจัดทำการบินส่วนราคาซื้อ (Purchase Price Allocation) ของกลุ่ม Galalane แล้วเสร็จในไตรมาสที่ 2 ของปี 2567 จึงจัดประเภทต้นทุนการซื้อธุรกิจที่ยังไม่ได้ปันส่วนเป็นค่าความนิยม

ค่าความนิยม เพิ่มขึ้นจำนวน 681.33 ล้านบาท หรือเพิ่มขึ้นร้อยละ 222.26 สาเหตุจากการจัดประเภทรายการของต้นทุนการซื้อธุรกิจที่ยังไม่ได้ปันส่วนใหม่

หนี้สินและส่วนของผู้ถือหุ้น

หนี้สิน: ณ วันที่ 30 มิถุนายน 2567 บริษัท และบริษัทย่อย มีหนี้สินรวมจำนวน 3,583.61 ล้านบาท ลดลงจำนวน 10.40 ล้านบาท หรือลดลงร้อยละ 0.29 จาก ณ วันที่ 31 ธันวาคม 2566 ซึ่งมีจำนวน 3,594.01 ล้านบาท โดยสาเหตุหลักมาจาก

เงินเบิกเกินบัญชีและเงินกู้ยืมระยะสั้นจากสถาบันการเงิน ลดลงจำนวน 247.13 ล้านบาท หรือลดลงร้อยละ 26.41

เจ้าหนี้การค้า และเจ้าหนี้อื่น เพิ่มขึ้นจำนวน 154.66 ล้านบาท หรือเพิ่มขึ้นร้อยละ 38.93 ซึ่งเพิ่มขึ้นตามการเพิ่มขึ้นของต้นทุนจากการขาย

เงินกู้ยืมระยะสั้นจากกิจการที่เกี่ยวข้องกัน เพิ่มขึ้นจำนวน 166.62 ล้านบาท หรือเพิ่มขึ้นร้อยละ 7,678.34 เป็นเงินกู้ยืมจากบริษัท เอเซีย นู๊ด คอร์ปอเรชั่น จำกัด

หนี้สินที่เกี่ยวข้องโดยตรงกับสินทรัพย์ที่ถือไว้เพื่อขาย ลดลงจำนวน 145.69 ล้านบาท หรือลดลงร้อยละ 100 จากการที่บริษัท ได้รับชำระเงินค่าหุ้นดังกล่าวและโอนหุ้นสามัญทั้งหมดของ Seewoo Chinatown Limited ในราคา 1.08 ล้านบาทต่อหุ้น หรือประมาณ 48 ล้านบาท

ส่วนของผู้ถือหุ้น: ณ วันที่ 30 มิถุนายน 2567 บริษัท และบริษัทย่อย มีส่วนของผู้ถือหุ้นจำนวน 3,001.32 ล้านบาท เพิ่มขึ้นจำนวน 71.90 ล้านบาท หรือเพิ่มขึ้นร้อยละ 2.45 จาก ณ วันที่ 31 ธันวาคม 2566 ซึ่งมีจำนวน 2,929.42 ล้านบาท เพิ่มขึ้นจากกำไรเบ็ดเสร็จรวมสำหรับงวด 6 เดือน ปี 2567 จำนวน 82.64 ล้านบาท ขณะที่ลดลงจากองค์ประกอบอื่นของผู้ถือหุ้น จำนวน 9.32 ล้านบาท

รายได้จากการขาย

รายได้จากการขาย สำหรับงวด 6 เดือน (ม.ค. - มิ.ย.) ปี 2567 จำนวน 1,863.84 ล้านบาท เพิ่มขึ้นจำนวน 754.91 ล้านบาท หรือเพิ่มขึ้นร้อยละ 68.08 เมื่อเทียบกับช่วงเดียวกันของปีก่อน ซึ่งมีจำนวน 1,108.93 ล้านบาท สาเหตุจาก

ธุรกิจกลุ่มผลิตภัณฑ์อาหารและอาหารสัตว์เลี้ยง

รายได้จากการขายกลุ่มผลิตภัณฑ์อาหารและอาหารสัตว์เลี้ยง สำหรับงวด 6 เดือน (ม.ค. - มิ.ย.) ปี 2567 จำนวน 1,058.57 ล้านบาท เพิ่มขึ้นจำนวน 263.82 ล้านบาท หรือเพิ่มขึ้นร้อยละ 33.20 เมื่อเทียบกับช่วงเดียวกันของปีก่อน ซึ่งมีจำนวน 794.75 ล้านบาท โดยรายได้จากผลิตภัณฑ์อาหาร เพิ่มขึ้น 139.22 ล้านบาท หรือเพิ่มขึ้นร้อยละ 23.46 และรายได้จากผลิตภัณฑ์อาหารสัตว์เลี้ยง เพิ่มขึ้น 124.60 ล้านบาท หรือเพิ่มขึ้นร้อยละ 61.87 จากยอดขายที่เพิ่มขึ้น และการส่งออก OEM ที่เพิ่มขึ้นอย่างมีนัยสำคัญ

ธุรกิจการจัดจำหน่ายผลิตภัณฑ์ผู้บริโภคโดยตรง

รายได้จากการขายธุรกิจการจัดจำหน่ายผลิตภัณฑ์ผู้บริโภคโดยตรง สำหรับงวด 6 เดือน (ม.ค. - มิ.ย.) ปี 2567 จำนวน 689.68 ล้านบาท เพิ่มขึ้นจำนวน 479.49 ล้านบาท หรือเพิ่มขึ้นร้อยละ 228.13 เมื่อเทียบกับช่วงเดียวกันของปีก่อน ซึ่งมีจำนวน 210.19 ล้านบาท สาเหตุจากการเพิ่มขึ้นของยอดขายจากร้านค้าปลีกและค้าส่งอาหารเอเชีย ของบริษัท Chuanglee Limited และ Chuanglee Cash & Carry Limited ที่บริษัท ได้เข้าซื้อกิจการในเดือนสิงหาคม 2566 ที่ผ่านมา

ธุรกิจผลิตภัณฑ์เพื่อรับมือกับสภาพภูมิอากาศ

รายได้จากการขายกลุ่มธุรกิจผลิตภัณฑ์เพื่อรับมือกับสภาพภูมิอากาศ งวด 6 เดือน (ม.ค. - มิ.ย.) ปี 2567 จำนวน 115.60 ล้านบาท เพิ่มขึ้นจำนวน 11.60 ล้านบาท หรือเพิ่มขึ้นร้อยละ 11.16 เมื่อเทียบกับช่วงเดียวกันของปีก่อน ซึ่งมีจำนวน 103.99 ล้านบาท จากการเพิ่มขึ้นจากคำสั่งซื้อจากลูกค้ารายใหญ่

รายได้อื่น

บริษัท และบริษัทย่อย มีรายได้อื่น จำนวนเงิน 79.90 ล้านบาท ลดลงจำนวน 46.42 ล้านบาท หรือลดลงร้อยละ 36.75 เมื่อเทียบกับช่วงเดียวกันของปีก่อน ซึ่งมีจำนวน 126.32 ล้านบาท ลดลงจากการบันทึกกำไรจากการเปลี่ยนแปลงมูลค่าของสินทรัพย์ทางการเงินที่กำหนดให้วัดมูลค่าด้วยมูลค่ายุติธรรมผ่านกำไรหรือขาดทุน และการลดลงของรายได้อื่น ๆ

ต้นทุนขาย

บริษัท และบริษัทย่อย มีต้นทุนขายสำหรับงวด 6 เดือน (ม.ค. - มิ.ย.) ปี 2567 จำนวน 1,265.20 ล้านบาท เพิ่มขึ้นจำนวน 552.25 ล้านบาท หรือเพิ่มขึ้นร้อยละ 77.46 เมื่อเทียบกับช่วงเดียวกันของปีก่อน ซึ่งมีจำนวน 712.95 ล้านบาท เพิ่มขึ้นสอดคล้องกับรายได้จากการขายที่เพิ่มขึ้น

โดยสัดส่วนของต้นทุนขายต่อรายได้จากการขาย คิดเป็นร้อยละ 67.88 ทำให้บริษัท มีกำไรขั้นต้นเท่ากับ 598.64 ล้านบาท คิดเป็นอัตรากำไรขั้นต้นที่ร้อยละ 32.12 ลดลงเมื่อเทียบกับช่วงเดียวกันของปีก่อนที่ร้อยละ 35.71 สาเหตุจากต้นทุนวัตถุดิบ รวมถึงค่าแรง และค่าใช้จ่ายด้านพลังงานที่เพิ่มสูงขึ้น

ค่าใช้จ่าย

บริษัท และบริษัทย่อย มีค่าใช้จ่ายในการขายและบริหารสำหรับงวด 6 เดือน (ม.ค. - มิ.ย.) ปี 2567 จำนวน 451.90 ล้านบาท เพิ่มขึ้นจำนวน 77.15 ล้านบาท หรือเพิ่มขึ้นร้อยละ 20.59 เมื่อเทียบกับช่วงเดียวกันของปีก่อน ซึ่งมีจำนวน 374.75 ล้านบาท โดยมีค่าใช้จ่ายในการขาย จำนวน 138.88 ล้านบาท ลดลงจำนวน 7.75 ล้านบาท หรือลดลงร้อยละ 5.29 จากช่วงเดียวกันของปีก่อน ซึ่งมีจำนวน 146.63 ล้านบาท ค่าใช้จ่ายในการบริหาร จำนวน 313.02 ล้านบาท เพิ่มขึ้นจำนวน 84.90 ล้านบาท หรือเพิ่มขึ้นร้อยละ 37.22 จากช่วงเดียวกันของปีก่อน ซึ่งมีจำนวน 228.12 ล้านบาท จากการลดลงของค่าธรรมเนียมการขาย และการเพิ่มขึ้นของค่าใช้จ่ายเงินเดือนพนักงานจากการเข้าซื้อกิจการ ธุรกิจค้าปลีกสินค้าอาหารแบบเอเชียซูเปอร์มาร์เก็ต ค่าใช้จ่ายด้านกฎหมายที่เกี่ยวข้องกับการลงทุนและกระบวนการเข้าจดทะเบียนในตลาดหลักทรัพย์ในสหรัฐอเมริกา

ต้นทุนทางการเงิน

บริษัท และบริษัทย่อย มีต้นทุนทางการเงินสำหรับงวด 6 เดือน (ม.ค. - มิ.ย.) ปี 2567 จำนวน 72.93 ล้านบาท ลดลงจำนวน 6.85 ล้านบาท หรือลดลงร้อยละ 8.59 เมื่อเทียบกับช่วงเดียวกันของปีก่อน ซึ่งมีจำนวน 79.78 ล้านบาท จากการที่บริษัท มีการชำระคืนเงินกู้ยืมจากสถาบันการเงิน

กำไร (ขาดทุน) สุทธิ

งวด 6 เดือน (ม.ค. - มิ.ย.) ปี 2567 บริษัท และบริษัทย่อย มีกำไรขั้นต้น จำนวน 598.64 ล้านบาท เมื่อเทียบกับช่วงเดียวกันของปีก่อนซึ่งมีกำไรขั้นต้น จำนวน 395.98 ล้านบาท โดยในงวด 6 เดือน (ม.ค. - มิ.ย.) ปี 2567 มีอัตรากำไรขั้นต้นร้อยละ 32.12 ปรับลดลงจากช่วงเดียวกันของปีก่อน ที่มีอัตรากำไรขั้นต้นที่ร้อยละ 35.71 สาเหตุหลักมาจากรายได้จากการขายที่เพิ่มขึ้น แต่ต้นทุนวัตถุดิบ ค่าแรง และค่าใช้จ่ายด้านพลังงานที่เพิ่มสูงขึ้น ทำให้มีอัตรากำไรขั้นต้นลดลง

ผลการดำเนินงาน งวด 6 เดือน (ม.ค. - มิ.ย.) ปี 2567 ของบริษัท และบริษัทย่อย มีผลกำไรจากการดำเนินงานจำนวน 94.27 ล้านบาท หรือเพิ่มขึ้นร้อยละ 1,842.51 เมื่อเปรียบเทียบกับช่วงเดียวกันของปีก่อน ที่มีผลขาดทุนจากการดำเนินงานจำนวน 5.41 ล้านบาท โดยมีอัตรากำไรสุทธิที่ร้อยละ (0.44) และ 4.85

12.6 วิเคราะห์ฐานะการเงินและผลการดำเนินงานรวม ปี 2566

สินทรัพย์

ณ วันที่ 31 ธันวาคม 2566 บริษัท และบริษัทย่อย มีสินทรัพย์รวมจำนวน 6,523.44 ล้านบาท ประกอบด้วยสินทรัพย์หมุนเวียนจำนวน 1,644.87 ล้านบาท และสินทรัพย์ไม่หมุนเวียนจำนวน 4,878.57 ล้านบาท ซึ่งคิดเป็นร้อยละ 25.21 และ 74.79 ของสินทรัพย์รวม ตามลำดับ

สินทรัพย์หมุนเวียน: ณ วันที่ 31 ธันวาคม 2566 บริษัท และบริษัทย่อย มีสินทรัพย์หมุนเวียน รวม 1,644.87 ล้านบาท ลดลงจำนวน 460.04 ล้านบาท หรือลดลงร้อยละ 21.86 จาก ณ วันที่ 31 ธันวาคม 2565 ซึ่งมีจำนวน 2,104.91 ล้านบาท สาเหตุหลักมาจาก

เงินสดและรายการเทียบเท่าเงินสด ลดลงจำนวน 359.48 ล้านบาท หรือลดลงร้อยละ 82.13 จาก ณ วันที่ 31 ธันวาคม 2565

ลูกหนี้การค้าและลูกหนี้อื่น เพิ่มขึ้นจำนวน 0.86 ล้านบาท หรือเพิ่มขึ้นร้อยละ 0.10 และสินค้าคงเหลือ เพิ่มขึ้นจำนวน 193.83 ล้านบาท หรือเพิ่มขึ้นร้อยละ 87.28 ซึ่งเพิ่มขึ้นตามการเติบโตของการขาย

สินทรัพย์ทางการเงินหมุนเวียนอื่น ลดลงจำนวน 345.09 ล้านบาท หรือลดลงร้อยละ 99.61 จาก ตัวสัญญาใช้เงินของบริษัทที่อยู่ในความต้องการของตลาดมีอายุ 189 วัน ครบกำหนด

สินทรัพย์ที่ถือไว้เพื่อขาย เพิ่มขึ้นจำนวน 197.01 ล้านบาท หรือเพิ่มขึ้นร้อยละ 100 สาเหตุจากบริษัท เอ็นอาร์เอฟ คอนซุมเมอร์ จำกัด ซึ่งเป็นบริษัทย่อยของกลุ่มบริษัท จำหน่ายหุ้นสามัญทั้งหมดของ Seewoo Chinatown Limited

สินทรัพย์ไม่หมุนเวียน: ณ วันที่ 31 ธันวาคม 2566 บริษัท และบริษัทย่อย มีสินทรัพย์ไม่หมุนเวียน รวม 4,878.57 ล้านบาท เพิ่มขึ้นจำนวน 1,018.04 ล้านบาท หรือเพิ่มขึ้นร้อยละ 26.37 จาก ณ วันที่ 31 ธันวาคม 2565 ซึ่งมีจำนวน 3,860.53 ล้านบาท สาเหตุหลักมาจาก

สินทรัพย์ทางการเงินไม่หมุนเวียนอื่น เพิ่มขึ้นจำนวน 57.71 ล้านบาท หรือเพิ่มขึ้นร้อยละ 13.73 จากการ เข้าลงทุนใน Kairous Asia Limited

เงินให้กู้ยืมระยะยาวแก่กิจการที่เกี่ยวข้องกัน ลดลงจำนวน 149.07 ล้านบาท หรือลดลงร้อยละ 65.36 ซึ่งเป็นเงินให้กู้ยืมแก่ Plant and Bean Limited และ บริษัท เอเชียน ฟู้ด คอร์ปอเรชั่น จำกัด

เงินลงทุนในบริษัทร่วม ลดลงจำนวน 49.51 ล้านบาท หรือลดลงร้อยละ 55.27 จากการลงทุนในบริษัท แพลนท์ แอนด์ บีน (ประเทศไทย) จำกัด และด้อยค่าเงินลงทุนจาก Plant and Bean Limited ที่ได้เข้าสู่วาระบวณการตามกฎหมายล้มละลายของประเทศอังกฤษ

ที่ดิน อาคารและอุปกรณ์ เพิ่มขึ้นจำนวน 230.71 ล้านบาท หรือเพิ่มขึ้นร้อยละ 30.72 จากการลงทุนก่อสร้างโรงงาน และขยายกำลังการผลิต

สินทรัพย์สิทธิการใช้ เพิ่มขึ้นจำนวน 98.52 ล้านบาท หรือเพิ่มขึ้นร้อยละ 854.47 จากการเพิ่มขึ้นของสัญญาเช่าอาคาร และส่วนปรับปรุงอาคาร

ต้นทุนการซื้อธุรกิจที่ยังไม่ได้ปันส่วน เพิ่มขึ้น 754.01 ล้านบาท หรือเพิ่มขึ้นร้อยละ 100 จากการเข้าซื้อเงินลงทุนและการลงทุนในหุ้นสามัญเพิ่มทุนของกลุ่มบริษัทใน Galalane Limited เป็นการดำเนินการตามแผนกลยุทธ์ของกลุ่มบริษัทในการปรับโครงสร้างการลงทุนในธุรกิจ在不同ประเทศ

หนี้สินและส่วนของผู้ถือหุ้น

หนี้สิน: ณ วันที่ 31 ธันวาคม 2566 บริษัท และบริษัทย่อย มีหนี้สินรวมจำนวน 3,594.01 ล้านบาท เพิ่มขึ้นจำนวน 627.08 ล้านบาท หรือเพิ่มขึ้นร้อยละ 21.14 จาก ณ วันที่ 31 ธันวาคม 2565 ซึ่งมีจำนวน 2,966.93 ล้านบาท โดยสาเหตุหลักมาจาก

เงินเบิกเกินบัญชีและเงินกู้ยืมระยะสั้นจากสถาบันการเงิน เพิ่มขึ้นจำนวน 781.71 ล้านบาท หรือเพิ่มขึ้นร้อยละ 507.57

เจ้าหนี้การค้าและเจ้าหนี้อื่น เพิ่มขึ้น 179.66 ล้านบาท หรือเพิ่มขึ้นร้อยละ 82.55 ซึ่งเพิ่มขึ้นตามการเพิ่มขึ้นของต้นทุนจากการขาย

หุ้นกู้ ลดลงจำนวน 696.90 ล้านบาท หรือลดลงร้อยละ 100 จากการชำระคืนหุ้นกู้ที่ครบกำหนดตามระยะเวลา

หนี้สินที่เกี่ยวข้องโดยตรงกับสินทรัพย์ที่ถือไว้เพื่อขาย เพิ่มขึ้นจำนวน 145.69 ล้านบาท หรือเพิ่มขึ้นร้อยละ 100 เนื่องจากบริษัท ได้มีการขาย Seewoo Chinatown Limited ในเดือนมกราคม 2567 ดังนั้น เพื่อให้สอดคล้องกับข้อกำหนดของมาตรฐานการรายงานทางการเงิน ฉบับที่ 5 เรื่อง สินทรัพย์ไม่หมุนเวียนที่ถือไว้เพื่อขายและการดำเนินงานที่ยกเลิก จึงจัดประเภทสินทรัพย์และหนี้สินของ Seewoo Chinatown Limited เป็นสินทรัพย์ที่ถือไว้เพื่อขาย และหนี้สินที่เกี่ยวข้องโดยตรงกับสินทรัพย์ที่ถือไว้เพื่อขาย ในงบแสดงฐานะการเงิน ณ วันที่ 31 ธันวาคม 2566

เงินกู้ยืมระยะยาวจากสถาบันการเงิน เพิ่มขึ้นจำนวน 18.94 ล้านบาท หรือเพิ่มขึ้นร้อยละ 7.72 เป็นการกู้ยืมเงินเพิ่มเพื่อนำมาใช้ในการลงทุน และเป็นเงินทุนหมุนเวียนของกลุ่มบริษัท

หนี้สินตามสัญญาเช่า เพิ่มขึ้นจำนวน 77.83 ล้านบาท หรือเพิ่มขึ้นร้อยละ 1,097.74 จากการเพิ่มขึ้นของสัญญาเช่าอาคารและสิ่งปลูกสร้าง

ส่วนของผู้ถือหุ้น: ณ วันที่ 31 ธันวาคม 2566 บริษัท และบริษัทย่อย มีส่วนของผู้ถือหุ้นจำนวน 2,929.43 ล้านบาท ลดลงจำนวน 69.08 ล้านบาท หรือลดลงร้อยละ 2.30 จาก ณ วันที่ 31 ธันวาคม 2565 ซึ่งมีจำนวน 2,998.51 ล้านบาท ลดลงจากขาดทุนเบ็ดเสร็จรวมสำหรับปี 2566 จำนวน 48.93 ล้านบาท หักด้วยเงินปันผลจ่ายจำนวน 42.53 ล้านบาท และการเพิ่มขึ้นของส่วนของผู้มีส่วนได้เสียที่ไม่มีอำนาจควบคุมของบริษัทย่อยจำนวน 10.48 ล้านบาท

รายได้จากการขาย

รายได้จากการขาย สำหรับปี 2566 จำนวน 2,919.90 ล้านบาท เพิ่มขึ้นจำนวน 625.51 ล้านบาท หรือเพิ่มขึ้นร้อยละ 27.26 เมื่อเทียบกับช่วงเดียวกันของปีก่อน ซึ่งมีจำนวน 2,294.39 ล้านบาท สาเหตุจาก

ธุรกิจกลุ่มผลิตภัณฑ์อาหารและอาหารสัตว์เลี้ยง

รายได้จากการขายกลุ่มผลิตภัณฑ์อาหารและอาหารสัตว์เลี้ยง สำหรับปี 2566 จำนวน 1,805.09 ล้านบาท เพิ่มขึ้นจำนวน 328.69 ล้านบาท หรือเพิ่มขึ้นร้อยละ 21.60 เมื่อเทียบกับช่วงเดียวกันของปีก่อน ซึ่งมีจำนวน 1,521.40 ล้านบาท โดยรายได้จากผลิตภัณฑ์อาหาร ลดลง 17.87 ล้านบาท หรือลดลงร้อยละ 1.28 อย่างไรก็ตามรายได้จากผลิตภัณฑ์อาหารสัตว์เลี้ยง เพิ่มขึ้น 346.56 ล้านบาท หรือเพิ่มขึ้นร้อยละ 271.13 จากโรงงานผลิตอาหารสัตว์เริ่มดำเนินการผลิตเชิงพาณิชย์ในไตรมาสที่ 4 ปี 2565 ที่ผ่านมา ซึ่งบริษัท เน้นการเติบโตของยอดขายภายในประเทศ

ธุรกิจการจัดจำหน่ายผลิตภัณฑ์ผู้บริโภคโดยตรง

รายได้จากการขายธุรกิจการจัดจำหน่ายผลิตภัณฑ์ผู้บริโภคโดยตรง สำหรับปี 2566 จำนวน 855.90 ล้านบาท เพิ่มขึ้นจำนวน 308.73 ล้านบาท หรือเพิ่มขึ้นร้อยละ 56.42 เมื่อเทียบกับช่วงเดียวกันของปีก่อน ซึ่งมีจำนวน 547.14 ล้านบาท สาเหตุจากการเพิ่มขึ้นของยอดขายจากร้านค้าปลีกและค้าส่งอาหารเอเชีย ของบริษัท Chuanglee Limited และ Chuanglee Cash & Carry Limited และ Seewoo Chinatown Limited

ธุรกิจผลิตภัณฑ์เพื่อรับมือกับสภาพภูมิอากาศ

รายได้จากการขายกลุ่มธุรกิจผลิตภัณฑ์เพื่อรับมือกับสภาพภูมิอากาศ สำหรับปี 2566 จำนวน 213.91 ล้านบาท ลดลงจำนวน 11.91 ล้านบาท หรือลดลงร้อยละ 5.27 เมื่อเทียบกับช่วงเดียวกันของปีก่อน ซึ่งมีจำนวน 225.82 ล้านบาท จากการลดลงจากคำสั่งซื้อจากลูกค้ารายใหญ่

รายได้อื่น

บริษัท และบริษัทย่อย มีรายได้อื่น จำนวนเงิน 158.78 ล้านบาท ลดลงจำนวน 166.51 ล้านบาท หรือลดลงร้อยละ 51.19 เมื่อเทียบกับช่วงเดียวกันของปีก่อน ซึ่งมีจำนวน 325.29 ล้านบาท เนื่องจากไม่มีการบันทึกกำไรจากการเปลี่ยนแปลงมูลค่าของสินทรัพย์ทางการเงินที่กำหนดให้วัดมูลค่าด้วยมูลค่ายุติธรรมผ่านกำไรหรือขาดทุน และกำไรจากการขายเงินลงทุน โดยบริษัท มีกำไรจากอัตราแลกเปลี่ยน

ต้นทุนขาย

บริษัท และบริษัทย่อย มีต้นทุนขายสำหรับปี 2566 จำนวน 1,935.89 ล้านบาท เพิ่มขึ้นจำนวน 654.14 ล้านบาท หรือเพิ่มขึ้นร้อยละ 51.03 เมื่อเทียบกับช่วงเดียวกันของปีก่อน ซึ่งมีจำนวน 1,281.75 ล้านบาท โดยสัดส่วนของต้นทุนขายต่อรายได้จากการขาย คิดเป็นร้อยละ 66.30 ทำให้บริษัท มีกำไรขั้นต้นเท่ากับ 984.01 ล้านบาท คิดเป็นอัตรากำไรขั้นต้นที่ร้อยละ 33.70 ลดลงเมื่อเทียบกับช่วงเดียวกันของปีก่อนที่ร้อยละ 44.14 สาเหตุจากต้นทุนวัตถุดิบและบรรจุภัณฑ์ที่เพิ่มขึ้น

ค่าใช้จ่าย

บริษัท และบริษัทย่อย มีค่าใช้จ่ายในการขายและบริหารสำหรับปี 2566 จำนวน 933.76 ล้านบาท เพิ่มขึ้นจำนวน 55.37 ล้านบาท หรือเพิ่มขึ้นร้อยละ 6.30 เมื่อเทียบกับช่วงเดียวกันของปีก่อน ซึ่งมีจำนวน 878.39 ล้านบาท โดยมีค่าใช้จ่ายในการขาย จำนวน 306.12 ล้านบาท ลดลงจำนวน 81.46 ล้านบาท หรือลดลงร้อยละ 21.02 จากช่วงเดียวกันของปีก่อน ซึ่งมีจำนวน 387.58 ล้านบาท และค่าใช้จ่ายในการบริหาร จำนวน 627.64 ล้านบาท เพิ่มขึ้นจำนวน 136.83 ล้านบาท หรือเพิ่มขึ้นร้อยละ 27.88 จากช่วงเดียวกันของปีก่อน ซึ่งมีจำนวน 490.81 ล้านบาท สาเหตุมาจากการลดลงของค่าใช้จ่ายในการส่งเสริมการขายและค่าธรรมเนียม และการเพิ่มขึ้นของค่าใช้จ่ายเงินเดือนพนักงานจากการเข้าซื้อกิจการ ค่าใช้จ่ายด้านกฎหมายที่เกี่ยวข้องกับการลงทุนและกระบวนการเข้าจดทะเบียนในตลาดหลักทรัพย์ในสหรัฐอเมริกา การต่อค่าของลูกหนี้ และค่าใช้จ่ายจากการเข้าซื้อธุรกิจค้าปลีกสินค้าอาหารแบบเอเชียเนซูเปอร์มาร์เก็ต

ต้นทุนทางการเงิน

บริษัท และบริษัทย่อย มีต้นทุนทางการเงินสำหรับปี 2566 จำนวน 158.62 ล้านบาท เพิ่มขึ้นจำนวน 62.99 ล้านบาท หรือเพิ่มขึ้นร้อยละ 65.87 เมื่อเทียบกับช่วงเดียวกันของปีก่อน ซึ่งมีจำนวน 95.63 ล้านบาท สาเหตุจากเงินเบิกเกินบัญชี และเงินกู้ยืมระยะสั้นจากสถาบันการเงินที่เพิ่มขึ้น

กำไร (ขาดทุน) สุทธิ

ในปี 2566 บริษัท และบริษัทย่อย กำไรขั้นต้น จำนวน 984.01 ล้านบาท เมื่อเทียบกับปี 2565 ซึ่งมีกำไรขั้นต้น จำนวน 1,012.64 ล้านบาท โดยในปี 2566 มีอัตรากำไรขั้นต้นร้อยละ 33.70 ปรับลดลงจากช่วงเดียวกันของปีก่อน ที่มีอัตรากำไรขั้นต้นที่ร้อยละ 44.14 สาเหตุหลักมาจากต้นทุนวัตถุดิบและบรรจุภัณฑ์ที่เพิ่มสูงขึ้น

ผลการดำเนินงานของบริษัท และบริษัทย่อย มีผลขาดทุนจากการดำเนินงานจำนวน 54.33 ล้านบาท เมื่อเปรียบเทียบกับช่วงเดียวกันของปีก่อน ที่มีผลกำไรจากการดำเนินงาน จำนวน 267.58 ล้านบาท โดยมีอัตรากำไรสุทธิที่ร้อยละ (1.76) และ 10.21

12.7 วิเคราะห์ฐานะการเงินและผลการดำเนินงานรวม ปี 2565

สินทรัพย์

ณ วันที่ 31 ธันวาคม 2565 บริษัท และบริษัทย่อย มีสินทรัพย์รวมจำนวน 5,965.44 ล้านบาท ประกอบด้วยสินทรัพย์หมุนเวียนจำนวน 2,104.91 ล้านบาท และสินทรัพย์ไม่หมุนเวียนจำนวน 3,860.53 ล้านบาท ซึ่งคิดเป็นร้อยละ 35.29 และ 64.71 ของสินทรัพย์รวม ตามลำดับ

สินทรัพย์หมุนเวียน: ณ วันที่ 31 ธันวาคม 2565 บริษัท และบริษัทย่อย มีสินทรัพย์หมุนเวียน รวม 2,104.91 ล้านบาท เพิ่มขึ้นจำนวน 823.27 ล้านบาท หรือเพิ่มขึ้นร้อยละ 64.24 จาก ณ วันที่ 31 ธันวาคม 2564 ซึ่งมีจำนวน 1,281.64 ล้านบาท สาเหตุหลักมาจาก

ลูกหนี้การค้าและลูกหนี้อื่น เพิ่มขึ้นจำนวน 385.45 ล้านบาท หรือเพิ่มขึ้นร้อยละ 77.35 เพิ่มขึ้นตามการเติบโตของรายได้จากการขาย และลูกหนี้จากการขายเงินลงทุน

เงินให้กู้ยืมระยะสั้นแก่กิจการอื่น เพิ่มขึ้นจำนวน 35.59 ล้านบาท หรือเพิ่มขึ้นร้อยละ 100 จาก ณ วันที่ 31 ธันวาคม 2564 ซึ่งเป็นเงินให้กู้ยืมแก่ Konscious Foods Inc. และบริษัท โนฟ อีทส์ จำกัด

เงินให้กู้ยืมระยะสั้นแก่บริษัทร่วม ลดลงจำนวน 257.69 ล้านบาท หรือลดลงร้อยละ 100 จาก ณ วันที่ 31 ธันวาคม 2564 ซึ่งเป็นเงินให้กู้ยืมแก่บริษัท Plant and Bean Limited

สินทรัพย์ทางการเงินหมุนเวียนอื่น เพิ่มขึ้นจำนวน 346.43 ล้านบาท หรือเพิ่มขึ้นร้อยละ 100 จากการเข้าลงทุนในตั๋วสัญญาใช้เงินของบริษัทที่อยู่ในความต้องการของตลาดระยะเวลา 189 วัน

สินทรัพย์ไม่หมุนเวียน: ณ วันที่ 31 ธันวาคม 2565 บริษัท และบริษัทย่อย มีสินทรัพย์ไม่หมุนเวียน รวม 3,860.53 ล้านบาท เพิ่มขึ้นจำนวน 479.89 ล้านบาท หรือเพิ่มขึ้นร้อยละ 14.20 จาก ณ วันที่ 31 ธันวาคม 2564 ซึ่งมีจำนวน 3,380.64 ล้านบาท สาเหตุหลักจาก

สินทรัพย์ทางการเงินไม่หมุนเวียนอื่น เพิ่มขึ้นจำนวน 132.60 ล้านบาท หรือเพิ่มขึ้นร้อยละ 46.09 จากการเข้าลงทุนในกองทุน Big Idea Ventures GP I, LLC, New Protein Fund I LP, Unovis NCAP Fund II C.V. และลงทุนในบริษัท Wicked Foods., Inc, Konscious Foods., Inc., บริษัท โนฟ อีทส์ จำกัด และบริษัท โกลเด้น ไตรแองเกิล เฮลท์ จำกัด

เงินให้กู้ยืมระยะยาวแก่กิจการอื่น เพิ่มขึ้นจำนวน 33 ล้านบาท หรือเพิ่มขึ้นร้อยละ 100 ซึ่งเป็นเงินให้กู้ยืมแก่บริษัท อีโคลด์ จำกัด เพื่อลงทุนซื้อเครื่องชุดปิดคอกอญ

เงินลงทุนในกิจการร่วมค้า เพิ่มขึ้นจำนวน 103.24 ล้านบาท หรือเพิ่มขึ้นร้อยละ 281.15 จากบริษัท นิเวศน์ ริเจนเนอเรทีฟ โปรตีน จำกัด เรียกเงินเพิ่มทุนเพื่อลงทุนในบริษัท แพลนท์ แอนด์ บีน (ประเทศไทย) จำกัด เพื่อสร้างโรงงานผลิตอาหารโปรตีนจากพืช

เงินลงทุนในบริษัทร่วม ลดลงจำนวน 152.20 ล้านบาท หรือลดลงร้อยละ 62.95 จากการจำหน่ายเงินลงทุนในบริษัท โกลเด้น ไตรแองเกิล เฮลท์ จำกัด และรับรู้ส่วนแบ่งขาดทุนจาก Plant and Bean Limited

ที่ดิน อาคารและอุปกรณ์ เพิ่มขึ้นจำนวน 163.85 ล้านบาท หรือเพิ่มขึ้นร้อยละ 27.90 จากการลงทุนก่อสร้างโรงงาน และขยายกำลังการผลิต

หนี้สินและส่วนของผู้ถือหุ้น

หนี้สิน: ณ วันที่ 31 ธันวาคม 2565 บริษัท และบริษัทย่อย มีหนี้สินรวมจำนวน 2,966.93 ล้านบาท เพิ่มขึ้นจำนวน 1,157.75 ล้านบาท หรือเพิ่มขึ้นร้อยละ 63.99 จาก ณ วันที่ 31 ธันวาคม 2564 ซึ่งมีจำนวน 1,890.18 ล้านบาท โดยสาเหตุหลักมาจากบริษัท ได้ออกหุ้นกู้ระยะยาว จำนวน 1,300 ล้านบาท สำหรับใช้เป็นเงินลงทุนในการสร้างโรงงานผลิตซอส ลงทุนในธุรกิจ E-Commerce และใช้เป็นเงินทุนหมุนเวียน

ส่วนของผู้ถือหุ้น: ณ วันที่ 31 ธันวาคม 2565 บริษัท และบริษัทย่อย มีส่วนของผู้ถือหุ้น จำนวน 2,998.51 ล้านบาท เพิ่มขึ้นจำนวน 145.43 ล้านบาท หรือเพิ่มขึ้นร้อยละ 5.10 จาก ณ วันที่ 31 ธันวาคม 2564 ซึ่งมีจำนวน 2,853.08 ล้านบาท สาเหตุจากกำไรเบ็ดเสร็จรวมสำหรับปี 2565 จำนวน 284.90 ล้านบาท หักด้วยเงินปันผลจ่ายจำนวน 58.12 ล้านบาท และการโอนสำรองกำไรสะสมที่ยังไม่จัดสรรเป็นสำรองตามกฎหมาย 5.90 ล้านบาท

รายได้จากการขาย

รายได้จากการขาย สำหรับปี 2565 จำนวน 2,294.39 ล้านบาท เพิ่มขึ้นจำนวน 194.36 ล้านบาท หรือเพิ่มขึ้นร้อยละ 9.26 เมื่อเทียบกับช่วงเดียวกันของปีก่อน ซึ่งมีจำนวน 2,100.03 ล้านบาท สาเหตุจาก

ธุรกิจกลุ่มผลิตภัณฑ์อาหารและอาหารสัตว์เลี้ยง

รายได้จากการขายกลุ่มผลิตภัณฑ์อาหารและอาหารสัตว์เลี้ยง สำหรับปี 2565 จำนวน 1,521.40 ล้านบาท เพิ่มขึ้นจำนวน 110.18 ล้านบาท หรือเพิ่มขึ้นร้อยละ 7.81 เมื่อเทียบกับช่วงเดียวกันของปีก่อน ซึ่งมีจำนวน 1,411.22 ล้านบาท ถึงแม้สถานการณ์การระบาดของ COVID-19 ได้คลี่คลายลงแต่เกิดวิกฤตสงครามรัสเซีย-ยูเครน ทำให้ต้นทุนพลังงานเพิ่มสูงขึ้น ก่อให้เกิดภาวะเงินเฟ้อ และดอกเบี้ยสูงขึ้น ประกอบกับสต็อกสินค้าอยู่ในระดับสูง จึงทำให้รายได้จากผลิตภัณฑ์อาหาร ลดลง 3.44 ล้านบาท หรือลดลดร้อยละ 0.25 อย่างไรก็ตามรายได้จากผลิตภัณฑ์อาหารสัตว์เลี้ยง เพิ่มขึ้น 113.62 ล้านบาท หรือเพิ่มขึ้นร้อยละ 800.13 จากโรงงานผลิตอาหารสัตว์เริ่มดำเนินการผลิตเชิงพาณิชย์ในไตรมาสที่ 4 ปี 2565

ธุรกิจการจัดจำหน่ายผลิตภัณฑ์ผู้บริโภคโดยตรง

รายได้จากการขายธุรกิจการจัดจำหน่ายผลิตภัณฑ์ผู้บริโภคโดยตรง สำหรับปี 2565 จำนวน 547.14 ล้านบาท เพิ่มขึ้นจำนวน 161.06 ล้านบาท หรือเพิ่มขึ้นร้อยละ 41.72 เมื่อเทียบกับช่วงเดียวกันของปีก่อน ซึ่งมีจำนวน 386.11 ล้านบาท สาเหตุจากรายได้จาก E-Commerce เพิ่มขึ้นจากการรับรู้รายได้จากบริษัท Boosted NRF Corp. ซึ่งเป็นบริษัทที่มุ่งเน้นการขายสินค้าบนแพลตฟอร์ม Amazon.com

ธุรกิจผลิตภัณฑ์เพื่อรับมือกับสภาพภูมิอากาศ

รายได้จากการขายกลุ่มธุรกิจผลิตภัณฑ์เพื่อรับมือกับสภาพภูมิอากาศ สำหรับปี 2565 จำนวน 225.82 ล้านบาท ลดลงจำนวน 76.88 ล้านบาท หรือลดลดร้อยละ 25.40 เมื่อเทียบกับช่วงเดียวกันของปีก่อน ซึ่งมีจำนวน 302.70 ล้านบาท จากการลดลงจากคำสั่งซื้อจากลูกค้ารายใหญ่

รายได้อื่น

บริษัท และบริษัทย่อย มีรายได้อื่น จำนวนเงิน 325.59 ล้านบาท เพิ่มขึ้นจำนวน 107.08 ล้านบาท หรือเพิ่มขึ้นร้อยละ 49.07 เมื่อเทียบกับช่วงเดียวกันของปีก่อน ซึ่งมีจำนวน 218.21 ล้านบาท จากการเพิ่มขึ้นของกำไรจากการเปลี่ยนแปลงมูลค่าของสินทรัพย์ทางการเงินที่กำหนดให้วัดมูลค่าด้วยมูลค่ายุติธรรมผ่านกำไรหรือขาดทุน กำไรจากการขายเงินลงทุน และรายได้เงินชดเชยการส่งออก

ต้นทุนขาย

บริษัท และบริษัทย่อย มีต้นทุนขายสำหรับปี 2565 จำนวน 1,281.75 ล้านบาท ลดลงจำนวน 1.78 ล้านบาท หรือลดลงร้อยละ 0.14 เมื่อเทียบกับช่วงเดียวกันของปีก่อน ซึ่งมีจำนวน 1,283.53 ล้านบาท โดยสัดส่วนของต้นทุนขายต่อรายได้จากการขาย คิดเป็นร้อยละ 55.86 ทำให้บริษัท มีกำไรขั้นต้นเท่ากับ 1,012.64 ล้านบาท คิดเป็นอัตรากำไรขั้นต้นที่ร้อยละ 44.14 เพิ่มขึ้นเมื่อเทียบกับช่วงเดียวกันของปีก่อนที่ร้อยละ 38.88 เนื่องจากรายได้จากกลุ่มธุรกิจการจัดจำหน่ายผลิตภัณฑ์ผู้บริโภคโดยตรงมีอัตรากำไรขั้นต้นที่สูง

ค่าใช้จ่าย

บริษัท และบริษัทย่อย มีค่าใช้จ่ายในการขายและบริหารสำหรับปี 2565 จำนวน 878.39 ล้านบาท เพิ่มขึ้นจำนวน 246.22 ล้านบาท หรือเพิ่มขึ้นร้อยละ 38.95 เมื่อเทียบกับช่วงเดียวกันของปีก่อน ซึ่งมีจำนวน 632.17 ล้านบาท โดยมีค่าใช้จ่ายในการขาย จำนวน 387.58 ล้านบาท เพิ่มขึ้นจำนวน 126.41 ล้านบาท หรือเพิ่มขึ้นร้อยละ 48.40 จากช่วงเดียวกันของปีก่อน ซึ่งมีจำนวน 261.17 ล้านบาท และค่าใช้จ่ายในการบริหาร จำนวน 490.81 ล้านบาท เพิ่มขึ้นจำนวน 119.81 ล้านบาท หรือเพิ่มขึ้นร้อยละ 32.29 จากช่วงเดียวกันของปีก่อน ซึ่งมีจำนวน 371 ล้านบาท สาเหตุมาจากการเพิ่มขึ้นของค่าคอมมิชชั่นในธุรกิจการขายตรง ค่าส่งเสริมการขายของ E-commerce และการขายตรง และค่าใช้จ่ายในการขายของอาหารสัตว์เลี้ยง

ต้นทุนทางการเงิน

บริษัท และบริษัทย่อย มีต้นทุนทางการเงินสำหรับปี 2565 จำนวน 95.63 ล้านบาท เพิ่มขึ้นจำนวน 31.80 ล้านบาท หรือเพิ่มขึ้นร้อยละ 49.82 เมื่อเทียบกับช่วงเดียวกันของปีก่อน ซึ่งมีจำนวน 63.83 ล้านบาท สาเหตุจากบริษัท ได้ออกหุ้นกู้ระยะยาว จำนวน 1,300 ล้านบาท สำหรับใช้เป็นเงินลงทุนในการสร้างโรงงานผลิตชอส ลงทุนในธุรกิจ E-Commerce และใช้เป็นเงินทุนหมุนเวียน

กำไร (ขาดทุน) สุทธิ

ในปี 2565 บริษัท และบริษัทย่อย กำไรขั้นต้น จำนวน 1,012.64 ล้านบาท เมื่อเทียบกับปี 2564 ซึ่งมีกำไรขั้นต้น จำนวน 816.50 ล้านบาท โดยในปี 2565 มีอัตรากำไรขั้นต้นร้อยละ 44.14 ปรับเพิ่มขึ้นจากช่วงเดียวกันของปีก่อน ที่มีอัตรากำไรขั้นต้นที่ร้อยละ 38.88 สาเหตุหลักมาจากรายได้จากกลุ่มธุรกิจการจัดจำหน่ายผลิตภัณฑ์ผู้บริโภคโดยตรงมีอัตรากำไรขั้นต้นที่สูง การรับรู้กำไรจากการจำหน่ายเงินลงทุน และค่าเงินบาทที่อ่อนตัวลง

ผลการดำเนินงานของบริษัท และบริษัทย่อย มีผลกำไรจากการดำเนินงานจำนวน 267.58 ล้านบาท เมื่อเปรียบเทียบกับช่วงเดียวกันของปีก่อน ที่มีผลกำไรจากการดำเนินงาน จำนวน 221.44 ล้านบาท โดยมีอัตรากำไรสุทธิที่ร้อยละ 10.21 และ 9.55

13. ข้อมูลอื่นที่อาจมีผลกระทบต่อการตัดสินใจของผู้ลงทุนอย่างมีนัยสำคัญ (ถ้ามี)

-ไม่มี-

14. บุคคลที่เกี่ยวข้องกันและ/หรือผู้ถือหุ้นที่มีส่วนได้เสียไม่มีสิทธิออกเสียงลงคะแนน

รายชื่อบุคคลที่เกี่ยวข้องกัน	สัดส่วนการถือหุ้นในบริษัท		สัดส่วนการถือหุ้นใน AFC	
	จำนวนหุ้น	%	จำนวนหุ้น	%
1. นายแดน ปฐมวาณิชย์	247,761,225	17.48	-	-
2. บริษัท เอเชียน ฟู้ด คอร์ปอเรชั่น จำกัด	193,865,880	13.68	-	-
3. DPA Fund S Limited	4,252,241	0.30	-	-
4. DP Partners Limited	461,338	0.03	-	-
5. บริษัท ดีแอลเอ็น 2017 จำกัด	17,616	<0.01	-	-
6. นางสาวนิตนารา มินทะชิน	104	<0.01	-	-
7. นางสาวเพ็ญอุไร ไชยชัชวาล	434,193	0.03	-	-
รวม	446,792,597	31.52	-	-

*ข้อมูล ณ วันที่ 18 ตุลาคม 2567

รายชื่อบุคคลที่เกี่ยวข้องกัน	การดำรงตำแหน่งใน	
	บริษัท	AFC
นายแดน ปฐมวาณิชย์	กรรมการบริษัท และประธานเจ้าหน้าที่บริหาร	กรรมการบริษัท
นางสาวเพ็ญอุไร ไชยชัชวาล	กรรมการบริษัท และประธานเจ้าหน้าที่ฝ่ายการเงินและการลงทุน	กรรมการ

จากตารางดังกล่าวข้างต้น มีรายละเอียดดังนี้

- 1) AFC เป็นผู้ถือหุ้นในบริษัท และเป็นผู้รับความช่วยเหลือทางการเงิน
- 2) บุคคลและนิติบุคคลซึ่งถือเป็นบุคคลที่กระทำการร่วมกัน ในกลุ่มนายแดน ปฐมวาณิชย์ ประกอบด้วย 1) บริษัท เอเชียน ฟู้ด คอร์ปอเรชั่น จำกัด 2) บริษัท ดีแอลเอ็น 2017 จำกัด 3) DPA Fund S Limited 4) DP Partners Limited และ 5) นางสาวนิตนารา มินทะชิน
- 3) นายแดน ปฐมวาณิชย์ ดำรงตำแหน่งกรรมการบริษัท และประธานเจ้าหน้าที่บริหารของบริษัท และเป็น กรรมการ และ/หรือผู้มีอำนาจตัดสินใจส่วนเกี่ยวข้องกับบุคคลและนิติบุคคลในข้อ 2)
- 4) นางสาวเพ็ญอุไร ไชยชัชวาล ดำรงตำแหน่งกรรมการบริษัท และประธานเจ้าหน้าที่ฝ่ายการเงินและการลงทุน และเป็นกรรมการของ AFC

บุคคลที่เกี่ยวข้องกันข้อ 1) – 4) ถือว่าเป็นบุคคลที่มีส่วนได้ส่วนเสียและไม่มีสิทธิออกเสียงในการประชุมวิสามัญผู้ถือหุ้น ครั้งที่ 1/2567 ของบริษัท วันที่ 19 พฤศจิกายน 2567 ในวาระเพื่อพิจารณาอนุมัติการให้สัตยาบันการให้ความช่วยเหลือทางการเงินแก่บุคคลที่เกี่ยวข้องกัน

15. ความเห็นของที่ปรึกษาทางการเงินอิสระในเรื่องดังต่อไปนี้

บริษัทได้แต่งตั้งบริษัท ซีแอล แอ็ดไวซอรี จำกัด เป็นที่ปรึกษาทางการเงินอิสระ เพื่อให้ความเห็นต่อผู้ถือหุ้นของบริษัท เกี่ยวกับความสมเหตุสมผล ประโยชน์และความเสี่ยง ความเป็นธรรมของราคาและเงื่อนไขของการเข้าทำรายการที่เกี่ยวข้องกัน ทั้งนี้ รายงานความเห็นที่ปรึกษาทางการเงินอิสระเกี่ยวกับการเข้าทำรายการในครั้งนี้ปรากฏตามสิ่งที่ส่งมาด้วย 2 ที่แนบมาพร้อมหนังสือเชิญประชุมวิสามัญผู้ถือหุ้น ครั้งที่ 1/2567

16. แบบหนังสือมอบฉันทะ พร้อมเสนอชื่อกรรมการตรวจสอบอย่างน้อย 1 รายเป็นผู้รับมอบฉันทะจากผู้ถือหุ้น รายละเอียดของแบบหนังสือมอบฉันทะและข้อมูลของกรรมการตรวจสอบที่บริษัทเสนอชื่อให้ผู้ถือหุ้นมอบฉันทะ ปรากฏตามสิ่งที่ส่งมาด้วย 6 ของหนังสือเชิญประชุมวิสามัญผู้ถือหุ้นครั้งที่ 1/2567 นอกจากนี้ ผู้ถือหุ้น สามารถดาวน์โหลดหนังสือมอบฉันทะแบบ ก แบบ ข หรือ แบบ ค (แบบ ค ใช้เฉพาะกรณีผู้ถือหุ้นเป็นผู้ลงทุนต่างประเทศ และแต่งตั้งให้คัสโตเดียน (Custodian) ในประเทศไทยเป็นผู้รับฝากและดูแลหุ้น) ได้ที่ www.nrinstant.com

17. ความเห็นของคณะกรรมการบริษัทเกี่ยวกับการตกลงเข้าทำรายการที่เกี่ยวข้องกันที่ระบุถึงความ สมเหตุสมผล และประโยชน์สูงสุดต่อบริษัทเมื่อเปรียบเทียบกับ การตกลงเข้าทำรายการกับบุคคลภายนอก ที่เป็นอิสระ

โปรดพิจารณารายละเอียดในข้อ 7

18. ความเห็นของคณะกรรมการตรวจสอบและ/หรือกรรมการของบริษัทที่แตกต่างจากความเห็นของ คณะกรรมการบริษัท

โปรดพิจารณารายละเอียดในข้อ 8